Consell
de l'Audiovisual
de Catalunya

**ACORD 106/2017, de 29 de novembre, del Ple del Consell de l'Audiovisual de Catalunya**

**D'aprovació de l'Informe 43/2017, de 24 de novembre, de l'Àrea de Continguts, sobre l'anàlisi de la presència a Internet de continguts susceptibles de justificar l'homofòbia, la bifòbia i la transfòbia**

El Consell de l'Audiovisual de Catalunya, d'acord amb l'article 82 de la Llei orgànica 6/2006, de 19 de juliol, de reforma de l'Estatut d'autonomia de Catalunya, com a autoritat reguladora independent en l'àmbit de la comunicació audiovisual pública i privada, i de conformitat amb les funcions que li atorguen la Llei 2/2000, de 4 de maig, del Consell de l'Audiovisual de Catalunya, i la Llei 22/2005, de 29 de desembre, de la comunicació audiovisual de Catalunya, té entre les seves atribucions l'observança de la publicitat i la televenda; la protecció de la infància i l'adolescència davant els continguts audiovisuals; així com el foment de l'educació mediàtica, l'autoregulació i la corregulació en l'àmbit audiovisual.

L'Àrea de Continguts del Consell ha elaborat l'Informe 43/2017, de 24 de novembre, sobre l'anàlisi de la presència a Internet de continguts susceptibles de justificar l'homofòbia, la bifòbia i la transfòbia. Aquest informe analitza els continguts audiovisuals, gràfics i textuals presents a la xarxa, incloent-hi plataformes d'intercanvi de vídeo, webs, blogs i fòrums, i els difosos per xarxes socials i accessibles de forma lliure sense un registre previ, a partir dels conceptes inclosos a les *Recomanacions sobre el tractament de les persones lesbianes, gais, bisexuals, transgèneres i intersexuals (LGBTI) als mitjans audiovisuals* elaborades pel CAC, el Departament de Treball, Afers Socials i Famílies de la Generalitat de Catalunya i el Col·legi de Periodistes de Catalunya.

És per això que el Ple del Consell de l'Audiovisual de Catalunya ha adoptat, per unanimitat, el següent

**ACORD**

1. Aprovar l'Informe 43/2017, de 24 de novembre, de l'Àrea de Continguts, sobre l'anàlisi de la presència a Internet de continguts susceptibles de justificar l'homofòbia, la bifòbia i la transfòbia.

2. Trametre aquest Acord, juntament amb l'Informe 43/2017, de 24 de novembre, de l'Àrea de Continguts, sobre l'anàlisi de la presència a Internet de continguts susceptibles de justificar l'homofòbia, la bifòbia i la transfòbia, al Departament de Treball, Afers Socials i Famílies de la Generalitat de Catalunya; al Col·legi de Periodistes de Catalunya; a la Direcció General de la Policia de la Generalitat de Catalunya; a la Fiscalia Superior de Catalunya; a la Subdirecció General de Serveis de la Societat de la Informació de la Secretaria d'Estat de Telecomunicacions i per a la Societat de la Informació; al Ministeri de Sanitat, Serveis Socials i Igualtat del Govern d'Espanya; al Consell Nacional de Lesbianes, Gais, Bisexuals, Transgèneres i Intersexuals; a l'Oficina per a la no-discriminació de l'Ajuntament de Barcelona i als proveïdors de serveis d'Internet corresponents.

Barcelona, 29 de novembre de 2017

Generalitat de Catalunya · Secretaria del Consell de l'Audiovisual de Catalunya

Roger Loppacher i Crehuet
President

Daniel Sirera Bellés
Conseller secretari

Generalitat
de Catalunya

Consell
de l'Audiovisual
de Catalunya

**INFORME 43/2017**

**Àrea de Continguts**

**Barcelona, 24 de novembre de 2017**

# Anàlisi de la presència a internet de continguts susceptibles de justificar l'homofòbia, la bifòbia i la transfòbia

## Índex


1. Objecte de l'informe ..... 5
2. Sistema i criteris de cerca ..... 5
3. Anàlisi dels continguts ..... 7
   3.1 *¿Qué pretende la ideologia sodomita?* ..... 9
   3.2 *Abuso infantil sodomita - Perversión mundial de niños* ..... 13
   3.3 *El vídeo que el lobby gay no quiere que se vea* ..... 16
   3.4 *Ingeniería Social al Límite: Tinder España y la Ideología de Género!! – Descargue y Difunda!!* ..... 19
   *3.5* *Tinder España Haciendo el Ridículo 100% Porciento ( Ideología de Genero)* ..... 23
   3.6 *Tinder España Ingeniería social al límite ideología de género* ..... 27
   3.7 *Ingeniería Social y Destrucción de la Sociedad* ..... 30
   3.8 *La practica de la homosexualidad produce graves daños fisicos y enfermedades parte 2* 33
   3.9 *Metapedia: Homosexualidad y pederastia* ..... 36
   3.10 *Sigo a contracorriente: El 87% de los pederastas son homosexuales* ..... 39
   3.11 *Stop Homofascistas Canal Antiheterofobia* ..... 41
   3.12 *Verdades ofenden: El eterno vinculo: Homosexualidad y pederastia* ..... 45
   3.13 *Vida Viva Perú: La homosexualidad y la pedofilia ¿están relacionadas?* ..... 48
   3.14 *El nacionalista: Ahora opinan ustedes ¿Qué hacemos con los maricones?* ..... 51
   3.15 *Foro Paralelo: Ser Gay no es ningún puto orgullo* ..... 54
   3.16 *Neonazis dan palizas y vejacion a homosexuales en Rusia* ..... 56
   3.17 *Niña transgenero da un mensaje* ..... 59
4. Conclusions ..... 65

## 1. Objecte de l'informe

Aquest informe té l'objectiu d'identificar continguts a internet susceptibles de justificar l'homofòbia, la bifòbia i la transfòbia. L'anàlisi s'enquadra en l'àmbit de la detecció del discurs de l'odi a les xarxes.

L'informe analitza els continguts audiovisuals, gràfics i textuals presents a la xarxa, incloent-hi plataformes d'intercanvi de vídeo, webs, blogs, fòrums i els difosos per xarxes socials i accessibles de forma lliure sense un registre previ.

## 2. Sistema i criteris de cerca

Partint dels conceptes inclosos a les *Recomanacions sobre el tractament de les persones lesbianes, gais, bisexuals, transgèneres i intersexuals (LGBTI) als mitjans audiovisuals* elaborades pel CAC, el Departament de Treball, Afers Socials i Famílies de la Generalitat de Catalunya i el Col·legi de Periodistes de Catalunya s'han establert una sèrie de factors susceptibles de justificar l'homofòbia, la bifòbia i/o la transfòbia la xarxa.

La cerca de continguts s'ha efectuat entre el 2 de juny i el 17 de juliol i entre el 14 de setembre i el 3 de novembre de 2017.

La localització dels continguts analitzats en aquest informe s'ha realitzat a partir de:

a) La cerca de diferents paraules i expressions clau al cercador de Google.
b) Els suggeriments que presenten les diferents plataformes a partir dels resultats de les cerques per paraula clau.
c) Les referències a d'altres continguts (textuals, enllaços, etc.) obtingudes en llocs web detectats en el mateix procés d'anàlisi.

Atès que el context d'internet configura un univers de continguts de naturalesa inabastable, les webs referenciades en aquest informe no constitueixen una relació exhaustiva. Així, s'han seleccionat un conjunt de 33 referències – incloent-hi 13 vídeos d'un mateix canal de YouTube – que es caracteritzen per presentar, de manera explícita, i sense cap mena de registre previ ni de verificació de la majoria d'edat de la persona usuària, alguns d'aquests continguts:

- Amenaça de violència envers els col·lectius LGBTI o bé relativització del seu ús o exhortació a fer-la servir.
- Ús d'insults i/o expressions denigrants i ofensives per tal de referir-se als col·lectius LGBTI.
- Vinculació de l'homosexualitat amb la pedofília i/o la pederàstia.
- Qualificació de l'homosexualitat de perversió sexual i/o vinculació amb la parafília.
- Qualificació de l'homosexualitat i/o de la transsexualitat de malalties mentals.
- Vinculació dels col·lectius LGBTI i les persones que defensen els seus drets amb el feixisme o el nazisme.
- Propagació d'altres continguts que estigmatitzen els col·lectius LGBTI.

## 3. Anàlisi dels continguts

Del total de referències analitzades, s'han considerat de forma separada (quadres 2 i 3) els continguts que es troben en la participació de les persones que hi accedeixen:

a) Els que formen part d'una conversa concreta on intervenen diferents persones dins d'un lloc web especialitzat en fòrums.
b) Els que únicament es troben en els comentaris que fan les persones que interaccionen amb el contingut principal.

**Quadre 1. Relació de continguts analitzats. Vídeos, webs i blogs**

| Títol | Tipologia |
|---|---|
| *¿Qué pretende la ideología sodomita?* | Vídeo de YouTube |
| *Abuso infantil sodomita - Perversión mundial de niños* | Vídeo de YouTube |
| *El video que el lobby gay no quiere que se vea*[1] | Vídeo de YouTube |
| *El verdadero rostro de la Ideología de Género* | Vídeo de YouTube |
| *El verdadero rostro de la Ideología de Género* | Vídeo de Dailymotion |
| *IDEOLOGÍA DE GÉNERO – CONFUSIÓN DE CONCEPTOS* | Vídeo de YouTube |
| *La implantación de la ideología de GENERO Una amenaza para la familia* | Vídeo de YouTube |
| *Ingeniería Social al Límite: Tinder España y la Ideología de Género!! – Descargue y Difunda!!* | Vídeo de YouTube |
| *Tinder España Haciendo el Ridículo 100% Porciento ( Ideología de Genero)* | Vídeo de YouTube |
| *Tinder España Ingeniería social al límite ideología de género* | Vídeo de YouTube |
| *Ingeniería Social y Destrucción de la Sociedad* | Vídeo de YouTube |
| *La practica de la homosexualidad produce graves daños fisicos y enfermedades parte 2* | Vídeo de YouTube |
| *Metapedia: Homosexualidad y pederastia* | Web |
| *Sigo a contracorriente: El 87% de los pederastas son homosexuales* | Blog |
| *Stop Homofascistas Canal Antiheterofobia* | Canal de YouTube |
| *¿Son los "culos rotos" pederastas?* | Vídeo de YouTube |
| *¿Son los homosexuales animales?* | Vídeo de YouTube |
| *El homofascismo gobierna España* | Vídeo de YouTube |
| *En ocasiones veo maricones* | Vídeo de YouTube |
| *Lobby LGTB asesinos psicópatas* | Vídeo de YouTube |
| *Los femi-homofascistas nos quieren someter* | Vídeo de YouTube |
| *Los maricones me acosan ¿Estaré diciendo la verdad?* | Vídeo de YouTube |
| *[Nom] heterofobo sicario LGTB* | Vídeo de YouTube |
| *Ser maricón, una lúdica discriminación* | Vídeo de YouTube |

[1] Els continguts del vídeo titulat *El vídeo que el lobby gay no quiere que se vea* són coincidents amb els d'altres quatre vídeos analitzats: *El verdadero rostro de la Ideología de Género* (YouTube), *El verdadero rostro de la Ideología de Género* (Dailymotion), *IDEOLOGÍA DE GÉNERO – CONFUSIÓN DE CONCEPTOS* i *La implantación de la ideología de GENERO Una amenaza para la familia*.

| Títol | Tipologia |
|---|---|
| *Si te ries eres maricón* | Vídeo de YouTube |
| *Sigue la manipulación publicitaria* | Vídeo de YouTube |
| *Walking homodead* | Vídeo de YouTube |
| *YouTube censura homofascista* | Vídeo de YouTube |
| *Verdades ofenden: El eterno vinculo: Homosexualidad y pederastia* | Blog |
| *Vida Viva Perú: La homosexualidad y la pedofilia ¿están relacionadas?* | Web |

**Quadre 2. Relació de continguts analitzats. Fòrums**

| Títol | Tipologia |
|---|---|
| *El nacionalista: Ahora opinan ustedes ¿Qué hacemos con los maricones?* | Fòrum |
| *Foro Paralelo: Ser Gay no es ningún puto orgullo* | Fòrum |

**Quadre 3. Relació de continguts analitzats. Comentaris de persones que interactuen amb el contingut principal**

| Títol | Tipologia |
|---|---|
| *Neonazis dan palizas y vejacion a homosexuales en Rusia* | Comentaris d'un vídeo de YouTube |
| *Niña transgenero da un mensaje* | Comentaris d'un vídeo de YouTube |

## 3.1 *¿Qué pretende la ideologia sodomita?*

### Quadre 4. Fitxa d'anàlisi

| Nom del camp | Contingut | |
|---|---|---|
| **Identificació** | | |
| **Títol** | *¿Qué pretende la ideologia sodomita?* | |
| **Proveïdor de serveis d'internet** | Google | |
| **Tipologia** | Vídeo | |
| **Plataforma** | YouTube – canal *Todo Empeora así* | |
| **Característiques** | | |
| **Llengua** | Castellà | |
| **Dates** | Publicació: 17/01/2014<br>Data de consulta: 09/11/2017 | |
| **Durada** | 8 min 19 s | |
| **Dades d'audiència** | 7.486 visualitzacions<br>21 subscripcions al canal<br>Comentaris desactivats (Font: YouTube) | |
| **Continguts** | | |
| **Presentació** | **YouTube** | "La ideología sodomita o pro-homosexualidad intenta pasar gato por liebre con planteamientos falaces y ridículos. El presente video tiene como finalidad, precisamente, mostrar el 'lado flaco' de los planteamientos sodomitas teniendo como base un video propagandístico." |
| | **Canal** | s/d |
| **Captura de pantalla** | | |

El vídeo *¿Qué pretende la ideologia sodomita?* presenta els continguts següents:

a) **Relativitza la violència emprada contra persones LGBTI,** quan afirma en un text sobreimprès que la violència física contra membres d'aquest col·lectiu no es pot considerar discriminació. També menysté aquestes agressions qualificant-les de "payasadas".

b) **Fa servir expressions denigrants i ofensives per tal de referir-se als col·lectius LGBTI.** Al llarg del vídeo es qualifica l'homosexualitat i la transsexualitat d'actitud "grotesca" i "irracional". Per exemple:

c) **Estigmatitza els col·lectius LGBTI al vincular-los amb la sida.** El vídeo inclou una fotografia que mostra un grup de persones amb la bandera de l'arc de Sant Martí on s'ha sobreimprès un globus on es pot llegir la frase següent:

"¡¡¡¡MUERTE A LA HOMOFÒBIA!!!! **¡¡¡¡VIVA EL SIDA!!!"**

d) **Qualifica l'homosexualitat de perversió sexual** i l'equipara amb parafílies com la zoofília o la necrofília:

"¿Qué tienen que ver las 'diferencias' triviales o 'excentricidades' de algunas personas con **una PERVERSIÓN SEXUAL como la homosexualidad**?"

"Las **PERVERSIONES** o **DESVIACIONES SEXUALES** son numerosas, pero aquellas que proyectan la sexualidad errática fuera del individuo son:
**HOMOSEXUALIDAD** (atracción sexual por el mismo sexo)
**PEDERASTIA** (O pedofilia, atracción sexual por niños)
**BESTIALIDAD** (O zoofilia, atracción sexual por animales)
**NECROFILIA** (atracción sexual por cadáveres)
**FETICHISMO** (atracción sexual por objetos)"

"El 'ejercicio' de cualquiera de **dichas PERVERSIONES no puede ni debe considerarse un DERECHO** sino una agresión a la sociedad, una absoluta falta de respeto a las normas de convivencia pacífica y civilizada."

“Rechazar **una perversión sexual como la homosexualidad** equivale a rechazar las drogas, el alcoholismo, el pandillaje… cualquier conducta antisocial.”

“**Puede alguien sentirse ‘atraído” no solo por el mismos sexo (homosexualidad o bisexualidad**), puede sentirse ‘atraído’ por niños (los **pederastas**), por objetos (los **fetichistas**), por animales (los zoófilos), por cadáveres (los **necrófilos**). **Esas se llaman PERVERSIONES SEXUALES**.

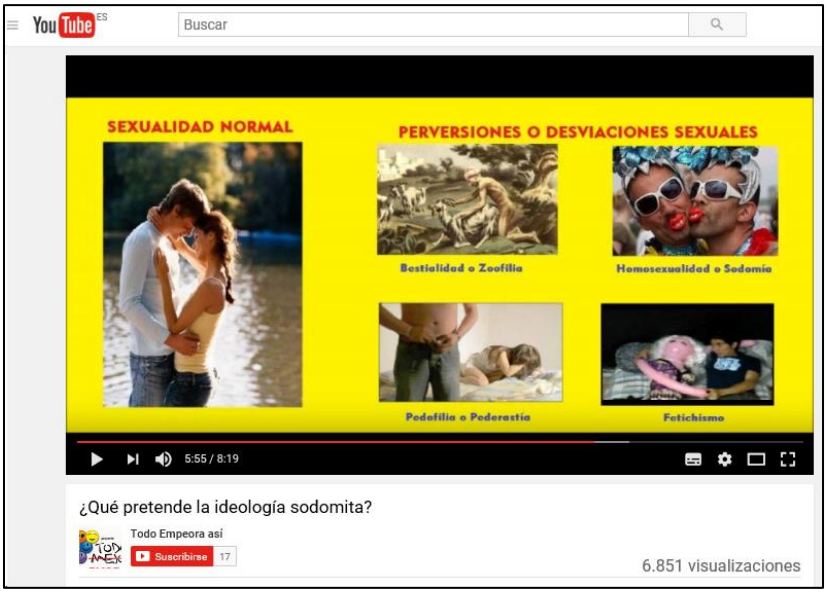


**e) Qualifica la transsexualitat de malaltia mental.** Així, en un dels textos sobreimpresos en pantalla apareix:

> “**Las personas que ‘creen ser del sexo opuesto’** como los que ‘creen’ ser Napoleón Bonaparte, **son ENFERMOS MENTALES**. Lo suyo se llama ‘SÍNDROME DE DISFORIA DE GÉNERO.”

## 3.2 *Abuso infantil sodomita - Perversión mundial de niños*

### Quadre 5. Fitxa d'anàlisi

| Nom del camp | Contingut | |
|---|---|---|
| **Identificació** | | |
| **Títol** | *Abuso infantil sodomita - Perversión mundial de niños* | |
| **Proveïdor de serveis d'internet** | Google | |
| **Tipologia** | Vídeo | |
| **Plataforma** | YouTube – canal *PLATAFORMA ALERTACHILE* | |
| **Característiques** | | |
| **Llengua** | Castellà | |
| **Dates** | Publicació: 11/07/2015<br>Data de consulta: 10/11/2017 | |
| **Durada** | 1 min 9 s | |
| **Dades d'audiència** | 26.321 visualitzacions<br>Sense informació de subscripcions al canal<br>Comentaris desactivats (Font: YouTube) | |
| **Continguts** | | |
| **Presentació** | **YouTube** | "El verdadero propósito de las sectas sodomitas en chile y el mundo es la sumisión de niños y jóvenes para experimentar con ellos la mas torcidas pasiones. Es por eso de la conspiración gay, para adoctrinar o re-educar a la población joven. Lo que se persigue es VIOLAR NIÑOS Y JÓVENES. Su meta es voltear a toda una nueva generación volviéndola mas perversa que la anterior." |
| | **Canal** | "ÉSTE CANAL LO HE CREADO PARA SUBIR TEMAS DE RELEVANCIA PARA ESTUDIANTES DE DERECHO, COMO PARA INFORMAR SOBRE TEMAS INTERESANTES DE ÍNDOLE SOCIAL, POLÍTICO, MORAL Y RELIGIOSO. ESPERO LES GUSTE!" |
| **Captura de pantalla** | | |

El vídeo *Abuso infantil sodomita - Perversión mundial de niños* presenta els continguts següents:

a) **Vincula l'homosexualitat amb la pederàstia.** Tant al mateix títol del vídeo ("Abuso infantil sodomita – perversión mundial de niños"), com a la seva presentació a la plataforma YouTube:

> "**El verdadero propósito de las sectas sodomitas en chile y el mundo es la sumisión de niños y jóvenes para experimentar con ellos la mas torcidas pasiones.** Es por eso de la conspiración gay, para adoctrinar o re-educar a la población joven. **Lo que se persigue es VIOLAR NIÑOS Y JÓVENES**. Su meta es voltear a toda una nueva generación volviéndola mas perversa que la anterior."

Així mateix, al llarg del vídeo diversos textos sobreimpresos en pantalla vinculen l'homosexualitat amb l'abús sexual infantil i afirmen que l'adopció d'infants per part de persones gais i lesbianes té com objectiu abusar-ne sexualment:

> "La conducta homosexual es un TRASTORNO DE IDENTIDAD y **lo que buscan los sodomitas es PERVERTIR NIÑOS Y VIOLARLOS**."

> "Niño de 12 años INVERTIDO ¿**Para eso quieren adoptar niños** sanos? **¿Para experimentar y saciar sus instintos?**"

Un segon text, acompanyat d'una imatge on apareixen dues menors d'edat en actitud sensual, suggereix la mateixa idea:

> "**Estas personas con trastornos de identidad quieren que todos sean igual que ellos, para eso quieren "casarse" y adoptar niños sanos**"

b) **Qualifica l'homosexualitat de malaltia mental,** com un "trastorn de la identitat" o "una patologia psicològica" en diferents textos sobreimpresos:

> "**La conducta homosexual es un TRASTORNO DE IDENTIDAD** […]."

> "Estas **personas con trastornos de identidad** quieren que todos sean igual que ellos, para eso quieren "casarse" y adoptar niños sanos"

> “La Organización Mundial de la Salud, contaba a **la homosexualidad**, hasta el 17 de mayo de 1990, **entre las patologías psicológicas**; **solo por la presión de los lobbies homosexuales, no por nuevos estudios científicos**, impuso **que la misma sea excluida”.**

En un altre moment del vídeo s’inclou la foto d’un home acompanyada d’un text on se’l qualifica de “trastornat” per defensar la llibertat d’orientacions sexuals:

> “**Este trastornado** cree que la pedofilia es una opción sexual, no un delito, y es tan descarado que **dice abiertamente que la homosexualidad se debe promover y normalizar** en Chile”.

## 3.3 *El vídeo que el lobby gay no quiere que se vea*

### Quadre 6. Fitxa d'anàlisi

| Nom del camp | Contingut | |
|---|---|---|
| **Identificació** | | |
| **Títol** | *El vídeo que el lobby gay no quiere que se vea* | |
| **Proveïdor de serveis d'internet** | Google | |
| **Tipologia** | Vídeo | |
| **Plataforma** | YouTube – canal *PHADIS Producciones* | |
| **Característiques** | | |
| **Llengua** | Castellà | |
| **Dates** | Publicació: 14/05/2014<br>Data de consulta: 09/11/2017 | |
| **Durada** | 10 min 24 s | |
| **Dades d'audiència** | 982.302 visualitzacions<br>1.657 subscripcions al canal<br>3.434 comentaris (Font: YouTube) | |
| **Continguts** | | |
| **Presentació** | **YouTube** | "Este video lo han prohibido por Youtube a la ONG "Sin Componenda" (sincomponenda.org) que lo difunda (por ciertas denuncias del movimiento gay). Ayuda tú a difundirlo.<br>Se pide que no se caiga en palabras groseras, sino que se mantenga un debate alturado. Moderen sus intervenciones por favor.." |
| | **Canal** | s/d |
| **Altres informacions** | S'han detectat diversos vídeos que, sota un títol diferent, inclouen continguts idèntics al del vídeo objecte d'anàlisi:<br>• El verdadero rostro de la Ideología de Género (canal Observatorio Catolico de YouTube)<br>• El verdadero rostro de la Ideología de Género (canal Dobroslav Nasim de Dailymotion)<br>• IDEOLOGÍA DE GÉNERO – CONFUSIÓN DE CONCEPTOS (canal PLATAFORMA ALERTACHILE de YouTube)<br>• La implantación de la ideología de GENERO Una amenaza para la familia (canal tvImpacto Espiritual de YouTube) | |
| **Captura de pantalla** | | |

El vídeo *El vídeo que el lobby gay no quiere que se vea* presenta els continguts següents:

a) **Utilitza expressions denigrants i ofensives per tal de referir-se a les persones transsexuals**:

> "Dicen que no es importante si uno ha nacido un varón o una mujer más quien se siente ser. **Dentro de poco tiempo probablemente van a hablar de lo que uno puede elegir si se siente ser un hombre o un cerdo** [en pantalla apareix la fotografia d'un porc]."

b) **Qualifica en diverses ocasions l'homosexualitat i la transsexualitat de perversió sexual i les equipara a diverses parafílies.** Per exemple:

> "El Congreso de los Estados Unidos tiene previsto legalizar 30 orientaciones sexuales. Se trata de aprobación de una ley antidiscriminatoria HR-1.913 según la cual la **zoofilia, la pedofilia, el incesto, la necrofilia, la urofilia, la homosexualidad, *transgenderismo* y otras perversiones** serán protegidos por la ley."

> "El objetivo de la ideología de género consiste en destruir la institución natural de la familia y en su lugar promover y legalizar **la perversión homosexual**."

c) **Qualifica la transsexualitat de malaltia mental.** Així, la veu en off titlla d'al·lucinacions la condició de les persones transsexuals i posa de relleu que en el passat eren ingressades en clíniques psiquiàtriques:

> "Anteriormente **la gente con tales sentimientos, alucinaciones**, fue llevada a **clínica psiquiátrica**."

d) **Estigmatitza les persones gais i lesbianes al vincular-les amb la sida i amb la pederàstia.** La veu en off fa les afirmacions següents:

> "Últimamente cada vez más y más niños ucranianos son vendidos para así llamada adopción a los homosexuales del extranjero. **Estos niños y niñas son violados y no llegan a la edad más adulta ya que mueren de sida o debido a un trato brutal**"

A més del vídeo analitzat aquest mateix contingut també ha estat localitzat en altres 4 vídeos diferents:

| **Títol** | **Plataforma** |
|---|---|
| *El verdadero rostro de la Ideología de Género* | YouTube – canal Observatorio Catolico |
| *El verdadero rostro de la Ideología de Género* | Dailymotion – canal Dobroslav Nasim |
| *IDEOLOGÍA DE GÉNERO – CONFUSIÓN DE CONCEPTOS* | YouTube – canal PLATAFORMA ALERTACHILE |
| *La implantación de la ideología de GENERO Una amenaza para la familia* | YouTube – canal tvImpacto Espiritual |

## 3.4 *Ingeniería Social al Límite: Tinder España y la Ideología de Género!! – Descargue y Difunda!!*

### Quadre 7. Fitxa d'anàlisi

| Nom del camp | Contingut | |
|---|---|---|
| **Identificació** | | |
| **Títol** | *Ingeniería Social al Límite: Tinder España y la Ideología de Género!! – Descargue y Difunda!!* | |
| **Proveïdor de serveis d'internet** | Google | |
| **Tipologia** | Vídeo | |
| **Plataforma** | YouTube – canal *Gabriel HPrieto* | |
| **Característiques** | | |
| **Llengua** | Castellà | |
| **Dates** | Publicació: 11/09/2017<br>Data de consulta: 10/11/2017 | |
| **Durada** | 8 min 59 s | |
| **Dades d'audiència** | 45 visualitzacions<br>84 subscripcions al canal<br>Comentaris desactivats (Font: YouTube) | |
| **Continguts** | | |
| **Presentació** | **YouTube** | *"92% de las personas que padecen Sida son Homosexuales. De ellos, el 80% son Gays y el 20% Lesbianas o Bisexuales!!*<br>*[enllaç a contingut]*<br><br>*Los homosexuales viven 20 años promedio menos que los Heterosexuales y consumen 600% más drogas ilegales que la población Heterosexual !!*<br>*Fuente 1: [enllaç a contingut]*<br>*Fuente 2. [enllaç a contingut]*<br><br>*Más del 60% de los Homosexuales son promiscuos. Se tratan entre ellos como meros objetos sexuales. Cuando quieren jugar a ser padres, en poco tiempo se aburren y se deshacen de todo!!*<br>*Fuente 1: [enllaç a contingut]*<br>*Fuente 2: [enllaç a contingut]*<br><br>*Qué opino yo?? Los sentimientos son algo personal que debería guardar cada uno para sí mismo. He ahí el problema: La Judería Internacional los expone a través de todo o alega incoherencias a través de los mismos, a través del arte sin ir más lejos!! Esto supone un gravísimo error porque si alguien quiere contar algo relacionado con sus sentimientos, lo hará en la PRIVACIDAD pues por culpa de exponerlos existe el LIBERTINAJE!! Esto no supone una opresión, alegato típico Judeo-Marxista ya que la PRIVACIDAD puede conformarse por un grupo pequeño de personas!! Expresar los sentimientos a través de un arte abstracto ha desencadenado en saber lo que come cada uno a través de Redes Sociales, no tardará el día en el que ver excrementos humanos se normalice!!"* |

| Nom del camp | Contingut | |
|---|---|---|
| **Presentació** | **Canal** | *"Durante mucho tiempo, el mundo ha sido manipulado respecto a la historia de la Segunda Guerra Mundial. En este canal se muestran pruebas abrumadoras, que exponen las mentiras sobre Adolf Hitler, su infancia, su origen en Alemania y Europa, sus ideales, derrotas y victorias!! Recordemos que la historia siempre la ecriben los vencedores, al ganador nunca le preguntarán si dijo la verdad!! Y la verdad, no teme a la investigación!! Conoce en este canal la historia no contada sobre el hombre más vilipendiado de la historia.*<br><br>*Más información!!*<br>*[enllaç a contingut]*<br><br>*Descargar Documental "La más grande historia jamás contada"!!*<br>*[enllaç a contingut]*<br><br>*Medio Nacionalsocialista!!*<br>*[enllaç a contingut]*<br><br>*Canales recomendados!!*<br>*Menuda Judiada*<br>*Hans-Ulrich Rudel*<br><br>*Los vídeos de este canal no están monetizados, se comparten para difundir la cultura!!"* |
| **Altres informacions** | El contingut analitzat es pot trobar reproduit, total o parcialment, a d'altres vídeos també inclosos al present informe:<br>• *Tinder España Haciendo el Ridículo 100% Porciento ( Ideología de Genero)* (canal de YouTube matias sepulveda)<br>• *Tinder España Ingeniería social al límite ideología de género* (canal de YouTube NO A LA IDEOLOGIA DE GENERO PERU) | |
| **Captura de pantalla** | | |

El vídeo *Ingeniería Social al Límite: Tinder España y la Ideología de Género!! – Descargue y Difunda!!* presenta els continguts següents:

**a) Inclou continguts que estigmatitzen les persones LGBTI**

A la presentació del vídeo a la plataforma YouTube s'inclouen diferents afirmacions en relació als col·lectius LGBTI, acompanyades dels enllaços als continguts d'on, suposadament, s'han extret.

Així, es vinculen les persones gais i lesbianes amb la sida, el consum de drogues il·legals o bé s'afirma que, en el cas d'adoptar, és habitual que acabin abandonant la família:

> "**92% de las personas que padecen Sida son Homosexuales**. De ellos el 80% son Gays y el 20% Lesbianas o Bisexuales [enllaç a contingut]"
>
> "los homosexuales […] **consumen 600% más drogas ilegales que la población Heterosexual!!**
> Fuente 1: [enllaç a contingut 1]
> Fuente 2: [enllaç a contingut 2]
>
> "**Más del 60% de los Homosexuales son promiscuos**. Se tratan entre ellos como meros objetos sexuales. **Cuando quieren jugar a ser padres**, en poco tiempo **se aburren y se deshacen de todo!!**
> Fuente 1: [enllaç a contingut 1]
> Fuente 2: [enllaç a contingut 2]

La vinculació amb la sida i el consum de drogues il·legals també apareix als textos sobreimpresos en pantalla:

> "**92% de los sidosos son LGBTIXYZ+** (Life Site News, 9 mayo, 2017)"
>
> "**Los LGBTIXYZ+ consumen 600% más drogas ilegales que los heterosexuales** (Lesbian and Gay Fundation de Reino Unido 2012)"

L'últim text sobreimprès en el vídeo afirma que les persones lesbianes, gais bisexuals, transsexuals i intersexuals són més propenses a morir per suïcidi:

> "**Los LGBTIXYZ+ presentan tasa de suicidio 2,7 veces más altas que los heterosexuales** (European Journal of Epidemology mayo, 2016)"

**b) Fa servir insults i/o expressions denigrants i ofensives per tal de referir-se als col·lectius LGBTI**

La veu en off del vídeo fa burla en diverses ocasions de les orientacions sexuals de les diferents persones que hi apareixen. Per exemple:

> "Soy [nom], videoartista y *performer* y me considero un persona *genderless* [Apareix en pantalla la imatge d'un noi que diu *What the fuck? (Què punyetes?)*]
> Off: Vale, así que **este elfo de Lorien se cree que es *genderless***... ¿Y se puede saber **qué cojones es *genderless***? Sin género. ¡**Una puta piedra** es sin género! [Apareix en pantalla la imatge d'una pedra al costat de la de la persona que es considera *genderless)*] ¿**Es eso a lo que te quieres parecer a una puta piedra**?"
>
> "Soy [nom], soy artista multidisciplinar y pansexual.
> Off: **¿Te follas al pan o algo?"**

**c) Vincula l'homosexualitat amb la pedofília i/o la pederàstia**

Un dels textos sobreimpresos al vídeo vincula les persones gais i lesbianes amb l'abús sexual infantil:

> "**El 23% de los niños criados por homosexuales sufren abusos sexuales** frente al 2% de padres heterosexuales (Mark Regnerus, Universidad de Texas, 2012)"

Aquests mateixos continguts es troben reproduïts, total o parcialment, a altres dos vídeos inclosos al present informe:

- *Tinder Haciendo el Ridículo 100% Porciento ( Ideología de Genero)* i
- *Tinder España Ingeniería social al límite ideologia de genero*

Per aquest motiu les fitxes corresponents a aquests dos vídeos no segueixen l'ordenació alfabètica i es presenten a continuació.

## *3.5 Tinder España Haciendo el Ridículo 100% Porciento ( Ideología de Genero)*

### Quadre 8. Fitxa d'anàlisi

| Nom del camp | Contingut |
|---|---|
| **Identificació** | |
| **Títol** | *Tinder España Haciendo el Ridículo 100% Porciento ( Ideología de Genero)* |
| **Proveïdor de serveis d'internet** | Google |
| **Tipologia** | Vídeo |
| **Plataforma** | YouTube – canal *matias sepulveda* |
| **Característiques** | |
| **Llengua** | Castellà |
| **Dates** | Publicació: 10/07/2017<br>Data de consulta: 10/11/2017 |
| **Durada** | 4 min 27 s |
| **Dades d'audiència** | 84 visualitzacions<br>30 subscripcions al canal<br>1 comentari (Font: YouTube) |
| **Continguts** | |
| **Presentació** | **YouTube** s/d<br>**Canal** s/d |
| **Altres informacions** | El contingut analitzat es pot trobar reproduit, total o parcialment, a d'altres vídeos també inclosos al present informe:<br>• Ingeniería Social al Límite: Tinder España y la Ideología de Género!! – Descargue i Difunda!! (canal de YouTube Gabriel HPrieto)<br>• Tinder España Ingeniería social al límite ideología de género (canal de YouTube NO A LA IDEOLOGIA DE GENERO PERU) |
| **Captura de pantalla** | |

El vídeo *Tinder España Haciendo el Ridículo 100% Porciento ( Ideología de Genero)* presenta els continguts següents:

**a) Inclou continguts que estigmatitzen els col·lectius LGBTI**

El vídeo conté un sol comentari publicat per qui administra el canal, molt extens, on s'inclouen diferents afirmacions en relació a les persones LGBTI, acompanyades dels enllaços als continguts d'on, suposadament, s'han extret.

Així, es vincula l'homosexualitat amb la sida, el consum de drogues il·legals o bé s'afirma que, en el cas d'adoptar, és habitual que acabin abandonant la família:

> "**92% de los sidosos son homosexuales**, de ellos el 80% son gays y el 20% lesbianas o bisexuales [enllaç a contingut]"
>
> "los homosexuales […] **consumen 600% más drogas ilegales que la población heterosexual** [enllaç a contingut]"
>
> "**tienen vidas promiscuas donde se tratan como meros trozos de carne 250% más que la población heterosexual**.
> [enllaç a contingut 1] y **cuando quieren jugar a ser padres**, adoptando a niños o con donantes de esperma, en poco tiempo **se aburren y se deshacen de su pareja homosexual y de la cría** [enllaç a contingut 2]
>
> "[…] vivir una **vida completamente vacía, estéril, llena de sida, drogas,** narcisismo, hedonista y nihilista, donde entre ellos mismos se tratan como meros objetos sexuales […]"
>
> "¿todavía hay gili-progres homofilos que apoyan la **propagación del sida, la drogadicción**, reducción de las expectativas de vida, […] Hombres y mujeres heterosexuales, es hora de que os despertéis de vuestro estado vegetal y empecéis a luchar contra esta dictadura de **sidosos y drogadictos** financiados y promovidos por vuestros gobiernos inútiles […] de lo contrario, **el sida, la drogadicción** y los abusos sexuales **no solo os alcanzaran a vosotros, sino que también a vuestros hijos y/o nietos**. [enllaç a contingut]

La vinculació amb la sida i el consum de drogues il·legals també apareix als textos sobreimpresos en pantalla:

> "**92% de los sidosos son LGBTIXYZ+** (Life Site News, 9 mayo, 2017)"
>
> "**Los LGBTIXYZ+ consumen 600% más drogas ilegales que los heterosexuales** (Lesbian and Gay Fundation de Reino Unido 2012)"

Al comentari del vídeo publicat per la persona que administra el canal s'inclou el text següent, on es posa de relleu una elevada taxa de suïcidis entre els col·lectius LGBTI, vinculant aquest fet amb un estil de vida no saludable:

> "después de vivir una vida completamente vacía, estéril, llena de sida, drogas, narcisismo, hedonista y nihilista, donde entre ellos mismos se tratan como meros objetos sexuales, **no es de extrañar en lo absoluto que tengan tasas de suicidios 170% superior al de la población heterosexual** [enllaç a contingut]"

Aquesta idea també es suggereix en un dels textos que apareixen sobreimpresos en pantalla:

> "**Los LGBTIXYZ+ presentan tasa de suicidio 2,7 veces más altas que los heterosexuales** (European Journal of Epidemology mayo, 2016)"

**b) Fa servir insults i/o expressions denigrants i ofensives per tal de referir-se als col·lectius LGBTI**

El text inclòs en l'únic comentari del vídeo publicat per la persona que administra el canal conté diverses expressions ofensives envers els col·lectius LGBTI, en concret "sidosos" i "drogadictos". [Vegeu la lletra a)]

D'altra banda, la veu en off del vídeo fa burla en diverses ocasions de les orientacions sexuals de les diferents persones que hi apareixen. Per exemple:

> "Soy [nom], videoartista y *performer* y me considero un persona *genderless* [Apareix en pantalla la imatge d'un noi que diu *What the fuck? (Què punyetes?)*]
> Off: Vale, así que **este elfo de Lorien se cree que es *genderless***... ¿Y se puede saber **qué cojones es *genderless***? Sin género. ¡**Una puta piedra** es sin género! [Apareix en pantalla la imatge d'una pedra al costat de la de la persona que es considera *genderless)*] ¿**Es eso a lo que te quieres parecer, a una puta piedra**?"

"Soy [nom], soy artista multidisciplinar y pansexual.
Off: **¿Te follas al pan o algo?"**

### c) Vinculació de l'homosexualitat amb la pedofília i/o la pederàstia

Tres frases incloses en el comentari del vídeo publicat per la persona que administra el canal vinculen les persones gais i lesbianes amb l'abús sexual infantil:

> "**el 23% de los niños criados por homosexuales sufren abusos sexuales** frente al 2% de niños criados por heterosexuales [enllaç a contingut]"
>
> "España: dan voz en TV a **activista pedófila financiada por el Gobierno** [enllaç a contingut]"
>
> "¿**todavía hay** gili-progres **homofilos que apoyan** […] **abusos sexuales contra menores**? Hombres y mujeres heterosexuales, es hora de que os despertéis de vuestro estado vegetal y empecéis a luchar contra esta dictadura […] de lo contrario, el sida, la drogadicción y **los abusos sexuales no solo os alcanzaran a vosotros, sino que también a vuestros hijos y/o nietos**.
> [enllaç a contingut]"

Aquesta associació també es suggereix en un dels textos sobreimpresos al vídeo:

> "**El 23% de los niños criados por homosexuales sufren abusos sexuales** frente al 2% de padres heterosexuales (Mark Regnerus, Universidad de Texas, 2012)"

## 3.6 *Tinder España Ingeniería social al límite ideología de género*

### Quadre 9. Fitxa d'anàlisi

| Nom del camp | Contingut |
|---|---|
| **Identificació** | |
| **Títol** | *Tinder España Ingeniería social al límite ideología de género* |
| **Proveïdor de serveis d'internet** | Google |
| **Tipologia** | Vídeo |
| **Plataforma** | YouTube – canal *NO A LA IDEOLOGÍA DE GÉNERO PERÚ* |
| **Característiques** | |
| **Llengua** | Castellà |
| **Dates** | Publicació: 24/10/2017<br>Data de consulta: 10/11/2017 |
| **Durada** | 4 min 27 s |
| **Dades d'audiència** | 190 visualitzacions<br>433 subscripcions al canal<br>3 comentaris (Font: YouTube) |
| **Continguts** | |
| **Presentació** | **YouTube** s/d<br>**Canal** s/d |
| **Altres informacions** | El contingut analitzat es pot trobar reproduit, total o parcialment, a d'altres vídeos també inclosos al present informe:<br>• *Ingeniería Social al Límite: Tinder España y la Ideología de Género!! – Descargue i Difunda!!* (canal de YouTube Gabriel HPrieto)<br>• *Tinder España Haciendo el Ridículo 100% Porciento ( Ideología de Genero)* (canal de YouTube matias sepulveda): |
| **Captura de pantalla** | |

El vídeo *Tinder España Ingeniería social al límite ideología de género* presenta els continguts següents:

**a) Inclou continguts que estigmatitzen els col·lectius LGBTI**

El vídeo conté diversos textos sobreimpresos on s'inclouen diferents afirmacions en relació a les persones LGBTI que les vinculen amb la sida, el consum de drogues il·legals o la promiscuïtat:

> "**92% de los sidosos son LGBTIXYZ+** (Life Site News, 9 mayo, 2017)"
>
> "**Los LGBTIXYZ+ consumen 600% más drogas ilegales que los heterosexuales** (Lesbian and Gay Fundation de Reino Unido, 2012)"
>
> "**Los LGBTIXYZ+ son 350% más promiscuos que los heterosexuales** (INE España y Secretaría del Plan Nacional sobre el Sida, 2003)"

L'últim text sobreimprès afirma que les persones lesbianes, gais, bisexuals, transsexuals i intersexuals són més propenses a morir per suïcidi:

> "**Los LGBTIXYZ+ presentan tasa de suicidio 2,7 veces más altas que los heterosexuales** (European Journal of Epidemology mayo, 2016)"

**b) Fa servir insults i/o expressions denigrants i ofensives per tal de referir-se als col·lectius LGBTI**

El text sobreimprès en el vídeo conté diverses expressions ofensives envers les persones LGBTI, en concret "sidosos" i "drogadictos". [Vegeu la lletra a)]

D'altra banda, la veu en off del vídeo fa burla en diverses ocasions de les orientacions sexuals de les diferents persones que hi apareixen. Per exemple:

> "Soy [nom], videoartista y *performer* y me considero un persona *genderless* [Apareix en pantalla la imatge d'un noi que diu *What the fuck? (Què punyetes?)*]
> Off: Vale, así que **este elfo de Lorien se cree que es *genderless***... ¿Y se puede saber **qué cojones es *genderless***? Sin género. ¡**Una puta piedra** es sin género! [Apareix en pantalla la imatge d'una pedra al costat de la de la

persona que es considera *genderless)*] ¿**Es eso a lo que te quieres parecer a una puta piedra**?"

"Soy [nom], soy artista multidisciplinar y pansexual.
Off: **¿Te follas al pan o algo?**"

### c) Vincula l'homosexualitat amb la pedofília i/o la pederàstia

Un dels textos sobreimpresos al vídeo vincula les persones gais i lesbianes amb l'abús sexual infantil:

"**El 23% de los niños criados por homosexuales sufren abusos sexuales** frente al 2% de padres heterosexuales (Mark Regnerus, Universidad de Texas, 2012)"

## 3.7 *Ingeniería Social y Destrucción de la Sociedad*

### Quadre 10. Fitxa d'anàlisi

| Nom del camp | Contingut | |
|---|---|---|
| **Identificació** | | |
| **Títol** | *Ingeniería Social y Destrucción de la Sociedad* | |
| **Proveïdor de serveis d'internet** | Google | |
| **Tipologia** | Vídeo | |
| **Plataforma** | YouTube – canal *Lupo Hiperbo'reo* | |
| **Característiques** | | |
| **Llengua** | Castellà | |
| **Dates** | Publicació: 14/06/2016<br>Data de consulta: 09/11/2017 | |
| **Durada** | 3 min 12 s | |
| **Dades d'audiència** | 690 visualitzacions<br>2.350 subscripcions al canal<br>3 comentaris (Font: YouTube) | |
| **Continguts** | | |
| **Presentació** | **YouTube** | s/d |
| | **Canal** | "Sabiduria Hiperborea, Gnosticismo" |
| **Captura de pantalla** | | |

El vídeo *Ingeniería Social y Destrucción de la Sociedad* presenta els continguts següents:

a) **Fa servir expressions denigrants i ofensives per tal de referir-se als col·lectius LGBTI.** El vídeo està il·lustrat amb imatges de persones gais i transsexuals en el context del que semblen ser diferents esdeveniments vinculats a la celebració de l'orgull gai. Paral·lelament, la veu en off fa ús de forma reiterada d'expressions ofensives i/o que neguen la condició humana d'aquests col·lectius. Per exemple:

> "En la sociedad antigua a **este tipo de animales-hombre involucionados** se les metía e internaba en centros psiquiátricos lúgubres y sucios donde podían dar rienda suelta a **sus lesiones y atrofiaciones mentales**. Además **este tipo de infraseres** podían ser de gran utilidad para la ciencia puesto que estaba permitido experimentar con ellos. Hoy en día, en esta nueva sociedad, **este tipo de seres repugnantes y enfermos** viven alegremente entre nosotros llegando a ser aceptadas como personas sanas y eficientes"

b) **Qualifica l'homosexualitat de perversió sexual i l'equipara amb parafílies** com la pederàstia, la zoofília o la necrofília:

> "No deben imponerse directa o indirectamente sus **perversiones y menos hacerlas ver como algo normal**. Aceptar la homosexualidad como algo normal sería el principio del caos de la humanidad. La caja de Pandora sería abierta dándole paso a cosas peores. Pronto veremos a esta minoría de fauna social, **pedófilos**, **necrófilos**, **zoofílicos** y toda esta fauna de seres psicológicamente inestables exigiendo los mismos derechos, siendo esto el fin de la sociedad como la conocemos"

c) **Qualifica l'homosexualitat i la transsexualitat de malaltia mental.** Per exemple:

> "La homosexualidad es una **enfermedad**, un **desequilibrio mental** y, más aún, químico. La homosexualidad es tan anormal como una mano de seis dedos"
>
> "[…] toda esta fauna de seres **psicológicamente inestables** […]"

## 3.8 *La practica de la homosexualidad produce graves daños fisicos y enfermedades parte 2*

### Quadre 11. Fitxa d'anàlisi

| Nom del camp | Contingut | |
|---|---|---|
| **Identificació** | | |
| **Títol** | *la practica de la homosexualidad produce graves daños fisicos y enfermedades parte 2* | |
| **Proveïdor de serveis d'internet** | Google | |
| **Tipologia** | Vídeo | |
| **Plataforma** | YouTube – canal *cruzadadepodertv* | |
| **Característiques** | | |
| **Llengua** | Castellà | |
| **Dates** | Publicació: 11/08/2017<br>Data de consulta: 09/11/2017 | |
| **Durada** | 59 min 31 s | |
| **Dades d'audiència** | 742 visualitzacions<br>7,9 K subscripcions al canal<br>Comentaris desactivats (Font: YouTube) | |
| **Continguts** | | |
| **Presentació** | **YouTube** | s/d |
| | **Canal** | s/d |
| **Captura de pantalla** | 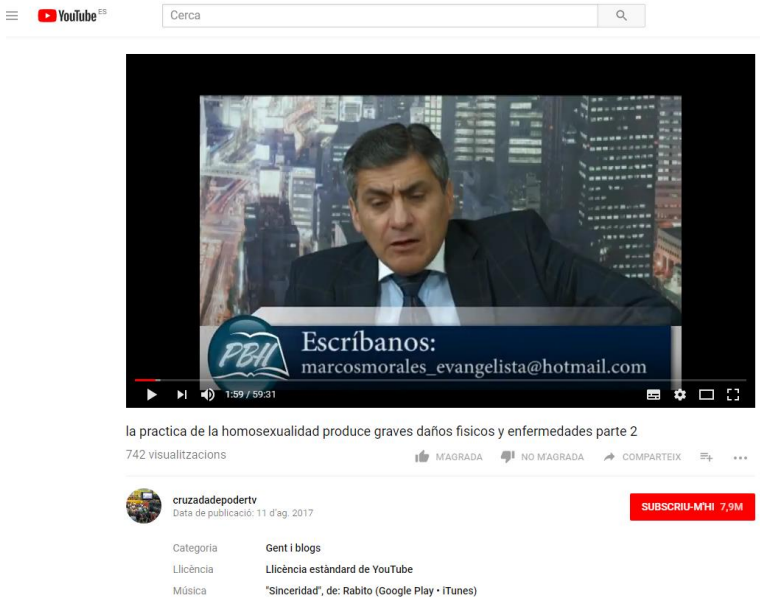 | |

El vídeo *la practica de la homosexualidad produce graves daños fisicos y enfermedades parte 2* correspon al que sembla ser un programa televisiu presentat per un pastor evangèlic d'origen xilè i presenta els continguts següents:

a) **Estigmatitza les persones gais i lesbianes al vincular-les a una sèrie de malalties, incloent-hi la sida, i a pràctiques contràries a la salut:**

> "Las enfermedades a las que los homosexuales activos son vulnerables pueden ser clasificadas como siguen:
> 1. Enfermedades clásicas trasmitidas sexualmente (gonorrea, infecciones de Clamidia de tracoma, sífilis, infecciones de herpes simple, verrugas genitales, piojos púbicos, sarna)
> 2. Enfermedades entéricas […]
> 3. El síndrome de inmunodeficiencia adquirida más conocida como SIDA."
>
> "Según la ciencia, un homosexual tiene mil veces más probabilidad que un heterosexual de contraer el SIDA"
>
> "¿Puede alguien rechazar que el aumento de la morbosidad y de la mortalidad es una consecuencia inevitable del sexo hombre-con-hombre – sin mencionar los índices elevados de alcoholismo, abuso de drogas [...] que con tanta frecuencia acompañan al estilo de vida homosexual?"

b) **Utilitza un terme despectiu per a referir-se als gais:**

En concret fa servir l'expressió "fletos", terme despectiu del castellà parlat a Xile. (Font: RAE)

### c) Equipara l'homosexualitat amb la pedofília

En diferents moments el discurs del presentador del programa equipara les persones gais i lesbianes amb les pedòfiles. Per exemple:

> "**Si les dieron leyes y aprobaron que se pudieran casar los Hombres con los Hombres y las mujeres con mujeres, como ocurre en varios países de Europa, como ocurre en España ¿Por qué razón nosotros – dice el mundo de los pedófilos – no tendríamos derecho a que nos den leyes, nos permitan casarnos o tener relaciones sexuales con menores de edad?** […] El mundo homosexual tiene que también justificar. Si ellos dicen nosotros tenemos derecho a que se nos cree una ley para poder casarnos, así como los heterosexuales la tienen **¿Entonces que le van a decir a los que practican sexo con niños? Cuando ellos dicen que son así, que nacieron así, esa es su orientación sexual y no van a cambiar** [...] ¿Qué le va a decir un homosexual? 'No, eso está mal' ¿Por qué está mal si ustedes mismos practican el raterismo moral?"

### d) Afirma que l'homosexualitat obre la porta a la normalització de parafílies com la zoofília i la necrofília

> "Y van a aparecer otro grupo más, que también existen, los que practican sexo con animales, lo que se llama técnicamente la zoofilia, lo que se llama en una palabra más práctica el bestialismo. Bestialismo, los que tienen sexo con animales [...] Y hay otros que están más pervertidos, les gusta tener sexo con cadáveres, con muertos [...]"

## 3.9 *Metapedia: Homosexualidad y pederastia*

### Quadre 12. Fitxa d'anàlisi

| Nom del camp | Contingut |
|---|---|
| **Identificació** | |
| **Títol** | *Metapedia: Homosexualidad y pederastia* |
| **Proveïdor de serveis d'internet** | Go Daddy Netherlands B.V. |
| **Tipologia** | Web |
| **Plataforma** | -- |
| **Característiques** | |
| **Llengua** | Castellà |
| **Dates** | Data de consulta: 09/11/2017 |
| **Continguts** | |
| **Presentació** | **Web** "¿Qué es Metapedia? Metapedia es una enciclopedia electrónica sobre historia, cultura, arte, ciencia, filosofía, religión, y política editada en varios idiomas.<br>La palabra Metapedia deriva de dos conceptos clásicos griegos: meta, que significa fuera o más allá; y enkyklios paideia, que significa enciclopedia. El nombre tiene un significado simbólico dual:<br>##Metapedia centra su mirada sobre los temas que normalmente no cubren las enciclopedias "oficiales".<br>##Metapedia tiene el propósito metapolítico de influir en las corrientes habituales de debate, cultura y visión histórica.<br>El proyecto crece cada día y toda ayuda será bienvenida para contribuir al crecimiento de esta valiosa y única enciclopedia alternativa. Metapedia ya está funcionando en 18 idiomas." |
| **Altres informacions** | El contingut analitzat es pot trobar reproduit, total o parcialment a d'altres llocs webs, també inclosos al present informe:<br>• Blog *Sigo a contracorriente*: *El 87% de los pederastas son homosexuales*<br>• Blog *Verdades que ofenden. El eterno vinculo: Homosexualidad y pederastia*<br>• Blog *Vida Viva Perú*: *La homosexualidad y la pedofilia ¿están relacionadas?* |
| **Pàgina d'inici** | |

L'entrada de la web Metapedia titulada *Homosexualidad y pederastia* presenta els continguts següents:

a) **Vincula l'homosexualitat amb la pederàstia**, tant al mateix títol com mitjançant l'aportació de dades que presenta referenciades i com a verídiques. Per exemple:

> "**La relación que existe entre la homosexualidad y la pederastia es un aspecto esencial dentro de ambos fenómenos** y **uno de los temas que algunos activistas gay desean negar o ignorar, mientras que otros lo admiten sin reparos**."
>
> "La Dra. Judith A. Reisman, ex profesora de investigación de la American University y testigo en calidad de experta ante la comisión sobre la pornografía del fiscal general de Estados Unidos, **confirma que solamente el 9% de la población heterosexual, es pederasta. En cambio la población homosexual pederasta alcanza el 60%**. **En otras palabras, el 87% de la población pederasta es homosexual**, mientras que el 13% restante es heterosexual. **Sin embargo, la Asociación Americana de Psiquiatría, compuesta mayormente por activistas gay, niega que exista esta relación**."
>
> "Diversos estudios establecen una **relación muy estrecha entre homosexualidad y abuso sexual infantil**. En una investigación con 942 participantes adultos no clínicos, **los hombres y mujeres homosexuales reportaron una tasa de abuso sexual infantil significativamente más alta que los hombres y mujeres heterosexuales**. […]. **Entre un 80 y un 95% de los casos, los abusadores son varones homosexuales que utilizan la confianza y familiaridad, y el engaño y la sorpresa, como estrategias más frecuentes para someter a la víctima**. […]"
>
> "A pesar de que el contacto sexual entre adultos y menores de edad no es legal en Estados Unidos **diversos estudios revelan que un porcentaje elevado de los abusos cometidos contra niños procede de los homosexuales**. Así como **los homosexuales** suman cerca del 2% de la población, **constituyen alrededor de la tercera parte de los que agreden a los niños.**"

També es destaquen els suposats intents de l'activisme gai per reduir l'edat de consentiment sexual en diversos països:

> “Uno de los aspectos que ocupan al movimiento político gay es el esfuerzo por reducir la edad legal o de consentimiento para las relaciones sexuales entre personas del mismo sexo. **No pocos grupos de homosexuales quieren lograr que sea permitida la actividad sexual entre adultos y niños**. Un estudio reciente del Family Research Council analiza los intentos para reducir la edad del consentimiento en diversas partes del mundo. […] **En Gran Bretaña la presión para descender la edad de consentimiento tiene mucha fuerza. Una organización de homosexuales está promoviendo su reducción a los 14 años**. […] Los homosexuales han tenido mayor éxito **en los Países Bajos donde la edad de consentimiento está en los 12 años**, a no ser que el joven presente una queja ante las autoridades. […]”

Per últim, es posen de relleu continguts de diverses publicacions adreçades a les persones gais i lesbianes on suposadament es promou la pederàstia:

> “[...] Por otro lado, **un investigador analizó el contenido de la revista homosexual The Advocate entre los años 1972 y 1991, y encontró que entre el 10% y el 20% de sus anuncios explícitamente promovían la pederastia**. […] Por su parte, **la revista homosexual** de noticias, **San Francisco Sentinel** […] publicó: ‘**El amor entre hombres y niños es fundamental para la homosexualidad**. Para la comunidad homosexual decir que el amor a los niños no es homosexual es ridículo’.”

## 3.10 *Sigo a contracorriente: El 87% de los pederastas son homosexuales*

### Quadre 13. Fitxa d'anàlisi

| Nom del camp | Contingut |
|---|---|
| **Identificació** | |
| **Títol** | *Sigo a contracorriente: El 87% de los pederastas son homosexuales* |
| **Proveïdor de serveis d'internet** | Google |
| **Tipologia** | Blog |
| **Plataforma** | Blogger |
| **Característiques** | |
| **Llengua** | Castellà |
| **Dates** | Data de consulta: 09/11/2017 |
| **Continguts** | |
| **Presentació** | **Blog** "Soy una mujer de mediana edad con hijos adolescentes y disfruto escribiendo mis pensamientos; también leyendo los de los demás. Quiero ver más allá de las cosas y las personas, quiero comprender el sentido de todo. Tal vez pido demasiado, pero no dejaré de intentarlo." |
| **Altres informacions** | El contingut analitzat es pot trobar reproduit, total o parcialment, a d'altres llocs webs també inclosos al present informe:<br>• Web *Metapedia: Homosexualidad y pederastia*<br>• Blog *Vida Viva Perú*: *La homosexualidad y la pedofilia ¿están relacionadas?*<br>• Blog *Verdades ofenden. El eterno vinculo: Homosexualidad y pederastia* |
| **Pàgina d'inici** | |

L'article del blog *Sigo a contracorriente* titulat *El 87% de los pederastas son homosexuales* presenta els continguts següents:

a) **Vincula l'homosexualitat amb la pederàstia** tant en el títol de l'article com en el seu text mitjançant l'aportació de dades que presenta referenciades i com a verídiques. Per exemple:

> "**La relación que existe entre la homosexualidad y la pederastia es un aspecto esencial dentro de ambos fenómenos** y **uno de los temas que algunos activistas gay desean negar o ignorar, mientras que otros lo admiten sin reparos**."
>
> "La Dra. Judith A. Reisman, ex profesora de investigación de la American University y testigo en calidad de experta ante la comisión sobre la pornografía del fiscal general de Estados Unidos, **confirma que solamente el 9% de la población heterosexual, es pederasta. En cambio la población homosexual pederasta alcanza el 60%**. **En otras palabras, el 87% de la población pederasta es homosexual**, mientras que el 13% restante es heterosexual. **Sin embargo, la Asociación Americana de Psiquiatría, compuesta mayormente por activistas gay, niega que exista esta relación**."
>
> "Por otra parte, según el Manual Diagnóstico y Estadístico de los Trastornos Mentales, los pederastas adultos son varones en más de un 90% de los casos. El informe publicado en 2004 por el John Jay College, considerado como el más completo sobre el tema en EE.UU., constata que además, el 81% de las víctimas eran también varones. **En otras palabras, ya sea que el agresor se declare homosexual o no, la pederastia implica un acto homosexual en la gran mayoría de los casos, donde tanto el adulto como el niño son varones**."
>
> "La investigación de Reisman, que se ha basado en estadísticas del gobierno obtenidas en 1992, señala que […] **un porcentaje no determinado de hombres que practican el homosexualismo maltrató de 6 a 8 millones de chicos menores de 18 años, lo cual constituye del 17 al 24% de todos los chicos de esa edad**. **Ello implica que de 3 a 4 chicos son víctimas del maltrato homosexual por cada hombre que practica el homosexualismo.** Sólo 0.09 chicas son víctimas de maltrato sexual por parte de un hombre heterosexual […]."

## 3.11 *Stop Homofascistas Canal Antiheterofobia*

### Quadre 14. Fitxa d'anàlisi

| Nom del camp | Contingut |
|---|---|
| **Identificació** | |
| **Títol** | Canal *Stop Homofascistas Canal Antiheterofobia:* |
| **Títols dels vídeos** | *-¿Son los "culos rotos" pederastas?*<br>*-¿Son los homosexuales animales?*<br>*-El homofascismo gobierna España*<br>*-En ocasiones veo maricones*<br>*-Lobby LGTB asesinos psicópatas*<br>*-Los femi-homofascistas nos quieren someter*<br>*-Los maricones me acosan ¿Estaré diciendo la verdad?*<br>*-[Nom] heterofobo sicario LGTB*<br>*-Ser maricón, una lúdica discriminación*<br>*-Si te ries eres maricón*<br>*-Sigue la manipulación publicitaria*<br>*-Walking homodead*<br>*-YouTube censura homofascista* |
| **Proveïdor de serveis d'internet** | Google |
| **Tipologia** | Vídeos |
| **Plataforma** | YouTube (Stop Homofascistas Canal Antiheterofobia) |
| **Característiques** | |
| **Llengua** | Castellà |
| **Dates** | Publicació: entre juliol i setembre de 2016.<br>Data de consulta: 09/11/2017 i 10/11/2017 |
| **Durada** | Les durades dels vídeos oscil·len entre els 3 i els 15 minuts, aproximadament. |
| **Dades d'audiència** | Entre 812 i 2.573 visualitzacions, segons el vídeo.<br>409 subscripcions al canal. (Font YouTube) |
| **Continguts** | |
| **Presentació** | **YouTube** s/d<br>**Canal** s/d (la pàgina de presentació del canal no és accessible) |
| **Altres informacions** | El propietari del canal i protagonista dels vídeos és José Miguel Camargo Quintanilla, resident a Mataró, i que el setembre de 2016 va ser acusat d'un delicte d'odi envers els col·lectius LGBTI a les xarxes, a conseqüència del qual es va ordenar el tancament i bloqueig dels seus comptes a YouTube, Twitter i Facebook, així com de la seva pàgina web. (Font: Versions digitals dels diaris *La Vanguardia* i *El Periódico*)<br>Tot i que el canal de YouTube Stop Homofascistas Canal Antiheterofobia actualment no és accessible de forma directa (apareix el missatge "Aquest canal de YouTube no està disponible al teu país"), la plataforma en permet visionar nombrosos vídeos de forma individualitzada. Únicament cal fer una cerca dins del cercador de YouTube amb expressions clau com ara "homofascistas". |
| **Captura de pantalla** | 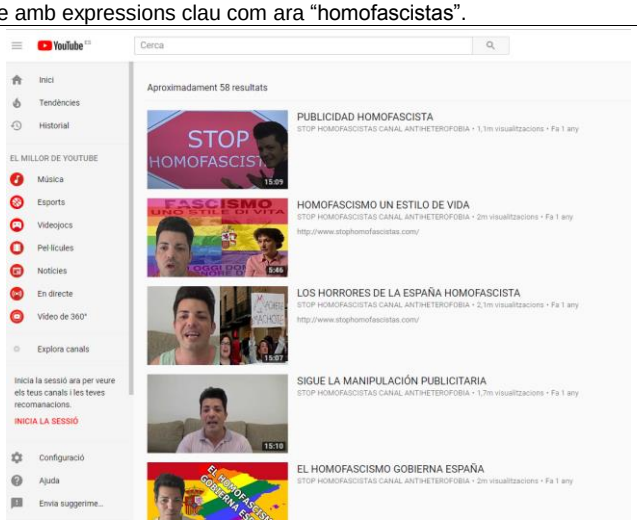 |

El canal de YouTube *Stop Homofascistas Canal Antiheterofobia* encara compta amb més de 50 vídeos en els quals l'autor denuncia el que ell denomina "homofascisme", una suposada ideologia que vol fer creure a la societat que existeix una discriminació envers les persones LGBTI que, en la seva opinió, no és real. També denuncia l'"heterofobia" i la discriminació envers els homes heterosexuals que, segons l'autor, profesen les persones que estan a favor de la legislació contra la violència masclista. Així, els vídeos englobats dins del mencionat canal de YouTube presenten els continguts següents:

a) **Fan servir reiteradament insults i/o expressions denigrants i ofensives per tal de referir-se als col·lectius LGBTI**.

En alguns casos aquestes expressions es troben únicament als títols dels vídeos, com és el cas de *¿Son los '**culos rotos'** pederastas?*, *En ocasiones veo **maricones***, *¿Son los **homosexuales animales**?* o *Si te ríes, eres **maricón***.

En altres casos les expressions ofensives també s'inclouen dins els continguts dels vídeos. Per exemple:

> "[…] Hoy quiero hacer un vídeo refiriéndome a estos chicos, a los **maricones**, que me dicen: es que tú eres un homófobo, tú vas en contra de nosotros, de los **maricones**, que a ti no te gusta la igualdad, que nos estás atacando. […]. A mí que vosotros seáis **mariconazos** me da igual, yo no tengo problema con los **maricones**. […]"
>
> (Vídeo *Los maricones me acosan, ¿estaré diciendo la verdad?*)

> "[…] Hoy he visto otra noticia en televisión, también referente a los **maricones**, que es la siguiente […]"
>
> (Vídeo *Ser maricón, una lúdica discriminación*)

> "[…] Un periodista de una tal revista Shangay, de gay, de **maricón**, Shan-**maricón**, Shangay, bueno pues este **tiparraco**, este **tipejo** […] un **maricón**, como lo hay cientos en España, un **mariconazo**. Pero es que este tipo, aparte de ser un **mariconazo**, es un heterófobo […]"
>
> (Vídeo *[Nom] heterofobo sicario LGBT)*

**b) Vinculen els col·lectius LGBTI i les persones que defensen els seus drets amb el feixisme o el nazisme**

Tant al mateix nom del canal "Stop Homofascistas Canal Antiheterofobia" com en els títols dels vídeos (*El homofascismo gobierna España*, *Los femi-homofascistas nos quieren someter* o *YouTube censura homofascista*, entre d'altres) com en els continguts de molts dels seus vídeos l'autor fa servir reiteradament el terme "homofascista" – homosexual feixista – per tal de referir-se a les persones que, des del seu punt de vista, defensen la "ideologia de gènere". Per exemple:

> "Y para los que me digan 'es que… yo soy de izquierdas, y **yo no soy fascista porque el fascismo es de derechas**' Que son muy listos, que saben mucha historia estos chicos… Pues os voy a demostrar cómo, la izquierda, que se supone que sois vosotros, que sois **homofascistas**, […] para que veáis lo que están haciendo los **homofascistas** con los medios de comunicación que están usando **las 11 leyes o los 11 principios de la propaganda nazi**, os lo voy a demostrar […] para que de una vez por todas despertéis los de la izquierda, **los homofascistas, los que no sois fascistas…** que despertéis ya porque es que **no sois fascistas, sois idiotas aparte de fascistas.** Mirad, aquí lo tenéis […] [**mostra en pantalla una web sobre Joseph Goebbels]"**
>
> (Vídeo *El homofascismo gobierna España*)

> "Mis amigos, entre comillas, **siempre me refiero a estos homofascistas, estos que están de acuerdo con la ideología de género**, que es una mentira que contraviene la medicina y la biología […]"
>
> (Vídeo *Walking homodead*)

De forma similar, el propietari del canal vincula el feixisme amb els col·lectius LGBTI en diverses ocasions. Per exemple:

> "[amb veu aflautada] ¿Pero qué me dices, Bibiana? [...] ¿Me estás diciendo de verdad que nos han pillado? ¿Que saben ya los heterosexuales **que somos fascistas y vamos a por ellos** con leyes discriminatorias? […]"
>
> (Vídeo *Sigue la manipulación publicitaria*)

Sobreimpressionant una imatge d'una esvàstica nazi sobre la qual afegeix la bandera LGBTI:

(Vídeo *Lobby LGTB asesinos psicópatas*)

**c) Vincula les persones LGBTI amb la pederàstia.** Per exemple:

"[amb veu aflautada] […] Voy a meterme en este canal: canal antiheterofobia, por favor, **esto no puede ser ¡que tenemos que violar niños, no nos pueden pillar!** [...]".

(Vídeo *Sigue la manipulación publicitaria*)

"Yo tenía una novia [...] que me contó [...] que tenía un amigo que con 11-12 años se iba a Montjuïc, porque ahí hay orgías gais […] ¿Para eso queréis la ley de la violencia de género? ¿Para matar al hombre heterosexual **y que os prohibamos violar a nuestros hijos**? ¿Para eso queréis esta ley? […]"

(Vídeo *¿Son los 'culos rotos' pederastas?*)

D'altra banda, al vídeo *¿Son los 'culos rotos' pederastas?* apareixen sobreimpressionats en pantalla tres continguts d'internet diferents on es vinculen els col·lectius LGBTI amb la pederàstia: "Un alto cargo del Samur Social detenido por violar a decenas de niños", "Pedofilia, pederastia y homosexualidad, estrechamente vinculados. Lo que el lobby LGTB OCULTA" i un article de la Metapedia titulat "Homosexualidad y pederastia". Aquest darrer contingut és objecte d'anàlisi del present informe.

## 3.12 *Verdades ofenden: El eterno vinculo: Homosexualidad y pederastia*

### Quadre 15. Fitxa d'anàlisi

| Nom del camp | Contingut |
|---|---|
| **Identificació** | |
| **Títol** | *Verdades ofenden: El eterno vinculo: Homosexualidad y pederastia* |
| **Proveïdor de serveis d'internet** | Automattic |
| **Tipologia** | Blog |
| **Plataforma** | -- |
| **Característiques** | |
| **Llengua** | Castellà |
| **Dates** | Data de consulta: 10/11/2017 |
| **Continguts** | |
| **Presentació** | **Blog** "Engullimos de un sorbo la mentira que nos adula y bebemos gota a gota la verdad que nos amarga. Diderot.<br>El que tiene la verdad en el corazón no debe temer jamás que a su lengua le falte fuerza de persuasión. Ruskin.<br>(Bitácora – Biblioteca virtual y PERSONAL recopilatorio de aquellos artículos que despiertan mi interés)" |
| **Altres informacions** | El contingut analitzat es pot trobar reproduit, total o parcialment, a d'altres llocs webs també inclosos al present informe:<br>• Web *Metapedia: Homosexualidad y pederastia*<br>• Blog *Vida Viva Perú*: La homosexualidad y la pedofilia ¿están relacionadas?<br>• Blog *Sigo a contracorriente*: *El 87% de los pederastas son homosexuales* |
| **Pàgina d'inici** | |

L'article del blog *Verdades ofenden* titulat *El eterno vínculo: Homosexualidad y pederastia* presenta els continguts següents:

a) **Vincula l'homosexualitat amb la pederàstia**, tant en el mateix títol de l'article com en el seu text mitjançant l'aportació de dades que presenta referenciades i com a verídiques. Per exemple:

> **"La relación que existe entre la homosexualidad y la pederastia es un aspecto esencial dentro de ambos fenómenos** y **uno de los temas que algunos activistas gay desean negar o ignorar, mientras que otros lo admiten sin reparos**."
>
> "La Dra. Judith A. Reisman, ex profesora de investigación de la American University y testigo en calidad de experta ante la comisión sobre la pornografía del fiscal general de Estados Unidos, **confirma que solamente el 9% de la población heterosexual, es pederasta. En cambio la población homosexual pederasta alcanza el 60%**. **En otras palabras, el 87% de la población pederasta es homosexual**, mientras que el 13% restante es heterosexual. **Sin embargo, la Asociación Americana de Psiquiatría, compuesta mayormente por activistas gay, niega que exista esta relación**."
>
> "A pesar de que el contacto sexual entre adultos y menores de edad no es legal en Estados Unidos **diversos estudios revelan que un porcentaje elevado de los abusos cometidos contra niños procede de los homosexuales**. Así como **los homosexuales** suman cerca del 2% de la población, **constituyen alrededor de la tercera parte de los que agreden a los niños.** "

También es destaquen els suposats intents de l'activisme gai per reduir l'edat de consentiment sexual en diversos països:

> **"**Uno de los aspectos que ocupan al movimiento político gay es el esfuerzo por reducir la edad legal o de consentimiento para las relaciones sexuales entre personas del mismo sexo. **No pocos grupos de homosexuales quieren lograr que sea permitida la actividad sexual entre adultos y niños**. Un estudio reciente del Family Research Council analiza los intentos para reducir la edad del consentimiento en diversas partes del mundo. […] **En Gran Bretaña la presión para descender la edad de consentimiento tiene mucha fuerza. Una organización de homosexuales está promoviendo su**

> **reducción a los 14 años**. […] Los homosexuales han tenido mayor éxito **en los Países Bajos donde la edad de consentimiento está en los 12 años**, a no ser que el joven presente una queja ante las autoridades. […]"

Per últim, es posen de relleu continguts de diverses publicacions adreçades a persones gais i lesbianes on suposadament es promou la pederàstia:

> "[...] Por otro lado, **un investigador analizó el contenido de la revista homosexual The Advocate entre los años 1972 y 1991, y encontró que entre el 10% y el 20% de sus anuncios explícitamente promovían la pederastia**. […] Por su parte, **la revista homosexual** de noticias, **San Francisco Sentinel** […] publicó: '**El amor entre hombres y niños es fundamental para la homosexualidad**. Para la comunidad homosexual decir que el amor a los niños no es homosexual es ridículo'."

## 3.13 *Vida Viva Perú: La homosexualidad y la pedofilia ¿están relacionadas?*

### Quadre 16. Fitxa d'anàlisi

| Nom del camp | Contingut | |
|---|---|---|
| **Identificació** | | |
| **Títol** | *Vida Viva Perú: La homosexualidad y la pedofilia ¿están relacionadas?* | |
| **Proveïdor de serveis d'internet** | New Dream Network, LLC | |
| **Tipologia** | Web | |
| **Plataforma** | -- | |
| **Característiques** | | |
| **Llengua** | Castellà | |
| **Dates** | Data de consulta: 10/11/2017 | |
| **Continguts** | | |
| **Presentació** | **Web** | "Somos una asociación que defiende la familia peruana de la Ideología de Género, la cual consideramos como unidad básica y fundamental de nuestra sociedad. Entendemos como familia, la unión libre y voluntaria de un hombre con una mujer que proyecta una vida en común generadora de sentimientos de pertenencia recíproca entre sus integrantes. Familia en la que se respetan sus diferencias procurando su integración y participación sin distinción de roles o funciones que no sean las biológicamente determinadas por la naturaleza. Respeto y dignidad que se inicia desde la concepción de todo ser humano, imposibilitando su interrupción en su desarrollo y/o manipulación del mismo." |
| **Altres informacions** | El contingut analitzat es pot trobar reproduit, total o parcialment, a d'altres llocs webs també inclosos al present informe:<br>• Web *Metapedia: Homosexualidad y pederastia*<br>• Blog *Verdades ofenden. El eterno vinculo: Homosexualidad y pederastia*<br>• Blog *Sigo a contracorriente*: *El 87% de los pederastas son homosexuales* | |
| **Pàgina d'inici** | | |

L'article de la web *Vida Viva Perú* titulada *La homosexualidad y la pedofilia ¿están relacionadas?* presenta els continguts següents:

a) **Vincula l'homosexualitat amb la pederàstia,** mitjançant l'aportació de dades que presenta referenciades i com a verídiques. Per exemple:

> "[…] presentamos el siguiente artículo, publicado el 3 de mayo de este año en su página web, la Asociación Puerto Rico se levanta Defendiendo la Familia. Dicho informe da a conocer los resultados del estudio que realizó la Dra. Judith A. Reisman en cuanto la relación existente entre la homosexualidad y la pedofilia. Informe que ante lo extenso nos hemos permitido resumirlo sin alterar su contenido."
>
> **"La relación que existe entre la homosexualidad y la pederastia es un aspecto esencial dentro de ambos fenómenos** y **uno de los temas que algunos activistas gay desean negar o ignorar, mientras que otros lo admiten sin reparos**."
>
> "La Dra. Judith A. Reisman, ex profesora de investigación de la American University y testigo en calidad de experta ante la comisión sobre la pornografía del fiscal general de Estados Unidos, **confirma que solamente el 9% de la población heterosexual, es pederasta. En cambio la población homosexual pederasta alcanza el 60%**. **En otras palabras, el 87% de la población pederasta es homosexual**, mientras que el 13% restante es heterosexual. **Sin embargo, la Asociación Americana de Psiquiatría, compuesta mayormente por activistas gay, niega que exista esta relación**."
>
> "La investigación de Reisman, que se ha basado en estadísticas del gobierno obtenidas en 1992, señala que […] un porcentaje no determinado de hombres que practican el homosexualismo maltrató de 6 a 8 millones de chicos menores de 18 años, lo cual constituye del 17 al 24% de todos los chicos de esa edad. Ello implica que de 3 a 4 chicos son víctimas del maltrato homosexual por cada hombre que practica el homosexualismo. Sólo 0.09 chicas son víctimas de maltrato sexual por parte de un hombre heterosexual […]."
>
> "El Journal of the American Medical Association, la revista de la Asociación Médica de Estados Unidos, publicó los siguientes datos que vienen a corroborar los hallazgos de Reisman: el 50% de las víctimas masculinas del SIDA informaron que, cuando había cumplido los 16 años, ya había tenido

> relaciones sexuales con un hombre adulto y el 20% de las mismas informó que, cuando había cumplido los 10, también ya había tenido este tipo de relaciones con un hombre adulto."

També es destaquen els suposats intents de l'activisme gai per reduir l'edat de consentiment sexual en diversos països:

> "Uno de los aspectos que ocupan al movimiento político gay es el esfuerzo por reducir la edad legal o de consentimiento para las relaciones sexuales entre personas del mismo sexo. **No pocos grupos de homosexuales quieren lograr que sea permitida la actividad sexual entre adultos y niños**. Un estudio reciente del Family Research Council analiza los intentos para reducir la edad del consentimiento en diversas partes del mundo."

## 3.14 *El nacionalista: Ahora opinan ustedes ¿Qué hacemos con los maricones?*

### Quadre 17. Fitxa d'anàlisi

| Nom del camp | Contingut |
|---|---|
| **Identificació** | |
| **Títol** | *El nacionalista: Ahora opinan ustedes ¿Qué hacemos con los maricones?* |
| **Proveïdor de serveis d'internet** | CloudFlare |
| **Tipologia** | Fòrum |
| **Plataforma** | -- |
| **Característiques** | |
| **Llengua** | Castellà |
| **Dates** | Data de consulta: 09/11/2017 |
| **Continguts** | |
| **Presentació** | **Web** s/d |
| **Pàgina d'inici** | |

Els continguts analitzats apareixen dins del fòrum *El nacionalista* a partir d'una pregunta plantejada per una persona participant sota el títol "Ahora opinan ustedes ¿Qué hacemos con los maricones?". La consulta obté diverses respostes, la gran majoria de les quals qualifiquen l'homosexualitat de "problema" que cal "solucionar". Així, el fòrum objecte d'anàlisi presenta els continguts següents:

a) **Es proposa l'ús de la violència envers els col·lectius LGBTI en algunes de les respostes.** Així, es presenta la deportació, la presó perpètua o la mort com a "solució" per tal de separar les persones gais i lesbianes de la resta de la societat:

> **"Es sencillo, durante la edad media cualquiera que se le considere hereje visitaba la hoguera.** Al igual que durante el imperio Babilonico antiguo la conocida "ley del Talion" o "codigo Hamurabi" Diente por diente ojo por ojo, otra de las leyes que creo sería bueno reestablecer. Bien, los trolos no tienen solucion, **hay que deportarlos o mejor encerrarlos de por vida en un calabozo con ratas devoradoras de carne!**"
>
> **"La degeneración tiene que ser perseguida!** […] **LOS PUTOS DEBEN SER RECLUIDOS EN EL SUR PARA LABURAR COMO BURROS DE POR VIDA, LEJOS DE LA SOCIEDAD**. SALVO QUE ACEPTEN UN TRATAMIENTO PARA SALIR DE SU ENFERMEDAD [...]"."
>
> **"Encarcelarlos de por vida, en una isla, que no tengan contacto alguno con la sociedad**, y lo mismo para quienes apoyen sus prácticas sodomitas."

Una de les respostes proposa l'ús de la violència envers les manifestacions de l'orgull gai:

> "En cuanto a las manifestaciones a favor del "orgullo" gay, **hay que reprimirlas a como dé lugar, gas lacrimógeno, palos lo que venga; que por cada grito de protesta haya una bala de goma** y después que ningun pelotudo diga pobrecitos."

b) **Hi ha un ús generalitzat d'insults i/o expressions denigrants i ofensives per tal de referir-se als col·lectius LGBTI,** com ara "maricones" (al mateix plantejament de la pregunta), "degenerados", "mala hierba" o "herejes de mierda", entre d'altres. Per exemple:

“[...] Hay que hablarlo y hay que tener una solución en mente para este problema de los **degenerados y herejes de mierda, MONSTRUOS DEL DEMONIO**. ¿Que harían? HABLEN. Y QUIERO PROPUESTAS SERIAS. ¿O QUIEREN ESTO PARA SUS HIJOS Y NUESTRA PATRIA?”

“La **homosexualidad es una mala hierba** y como tal hay que arrancarla de cuajo. Los gobiernos progresistas quieren normalizar lo que es anormal, algo que va en contra de la naturaleza y de paso degenerar al pueblo. El estar a favor de ellos es **permitir que la epidemia siga creciendo**.”

## 3.15 *Foro Paralelo: Ser Gay no es ningún puto orgullo*

### Quadre 18. Fitxa d'anàlisi

| Nom del camp | Contingut |
|---|---|
| **Identificació** | |
| **Títol** | *Foro Paralelo: Ser Gay no es ningún puto orgullo* |
| **Proveïdor de serveis d'internet** | CloudFlare |
| **Tipologia** | Fòrum |
| **Plataforma** | -- |
| **Característiques** | |
| **Llengua** | Castellà |
| **Dates** | Data de consulta: 09/11/2017 |
| **Continguts** | |
| **Presentació** | **Web** s/d |
| **Pàgina d'inici** | |

Els continguts analitzats corresponen a un tema obert dins el fòrum dedicat a temes diversos *Foro Paralelo* sota el el títol “Ser Gay no es ningún puto orgullo”. La consulta obté diverses respostes, tan en contra com a favor de l’afirmació plantejada. Així, el fòrum objecte d’anàlisi presenta els continguts següents:

a) **La persona que obre el tema utilitza insults i expressions denigrants i ofensives per referir-se als homes gais**. Per exemple:

> “Podéis ser todo lo progre que queráis, podéis decir que no os importa tener un hijo **maricón**.... […] Me parece de muy hipócritas decir que te da igual que tu hijo sea **maricón**. Pero vamos a ver ¿te da igual que tu hijo sea un hombre de bien con familia, o **que sea un degenerado** […]?”
>
> **“Tener un hijo maricón es una desgracia, y eso es así**. Tu querido hijo es en realidad **un degenerado** que va buscando que otro maricón le haga daño. […]”
>
> “Y no queda ahí la cosa: desde ese momento, será conocido como "el padre del **maricón**" igual que el resto de su familia será conocida como "el hermano del **maricón**" o "la madre del **marica**". […] Vamos, que al **maricón** poco le importa que humillen a su familia […]”
>
> “Es una puta **vergüenza**, **una humillación para toda la familia**, y eso no lo van a cambiar por mucho que digan que están orgullosos ¿de qué? ¿de **ser unos degenerados?**”
>
> **“Eso es como tener un hijo Down**, puedes decir que estás orgulloso de él, pero no mientas: si pudieras elegir, no lo querrías para tu hijo. […] **Nadie quiere un hijo maricón, y lo sabes**. […]. **Si los maricones se pudieran tratar y convertirse en heteros lo harían**.”
>
> “El desfile del orgullo gay solo es para que un puñado de **degenerados defectuosos** se autoconvenzan de que su **desviación** es para estar orgullosos. En realidad es un desfile de **payasos** para que el público general se ría de ellos. Solo falta que participen también los padres en una carroza propia, para que todo el mundo vea los autores de tales **seres aberrantes** y los aplaudan por su gran contribución a la humanidad.”

## 3.16 *Neonazis dan palizas y vejacion a homosexuales en Rusia*

### Quadre 19. Fitxa d'anàlisi

| Nom del camp | Contingut | |
|---|---|---|
| **Identificació** | | |
| **Títol** | *Neonazis dan palizas y vejacion a homosexuales en Rusia* | |
| **Proveïdor de serveis d'internet** | Google | |
| **Tipologia** | Comentaris d'un vídeo de YouTube | |
| **Plataforma** | YouTube – canal *la peste* | |
| **Característiques** | | |
| **Llengua** | Castellà | |
| **Dates** | Publicació: 18/12/2013<br>Data de consulta: 09/11/2017 | |
| **Durada** | 1 min 20 s | |
| **Dades d'audiència** | 27.777 visualitzacions<br>1.111 subscripcions al canal<br>117 comentaris (Font: YouTube) | |
| **Continguts** | | |
| **Presentació** | **YouTube** | "DERECHOS HUMANOS PARA TODOS." |
| | **Canal** | s/d |
| **Captura de pantalla** | 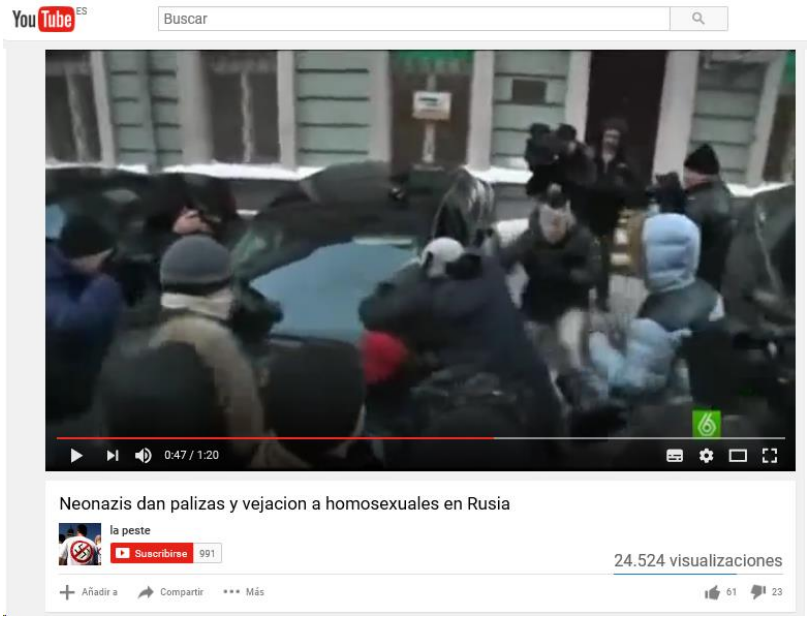 | |

El vídeo reprodueix una notícia on apareix el logotip de La Sexta a la cantonada inferior dreta. La informació tracta les agressions de grups neonazis russos a adolescents gais que són enregistrades i difoses a Internet. La majoria dels comentaris es mostren a favor d'aquests atacs. Així, el vídeo *Neonazis dan palizas y vejacion a homosexuales en Rusia* presenta els continguts següents:

a) **Comentaris que justifiquen i exhorten a utilitzar la violència envers les persones LGBTI**, en molts casos elogiant la permissivitat que, segons el vídeo, tenen les autoritats russes davant la discriminació d'aquests col·lectius:

> "Grande Rusia **manténganse FIRMES**"
> "en Rusia **las cosas se hacen BIEN**"
> "VIVA RUSIA EL MAS GRANDE DEL MUNDO!!"
> "Ojalá eso pasara en todo el mundo, es excelente! **bien por ellos**, **librándose de estas basura**s!"
> "**BRAVO BRAVO** JAJJAJAJ **ESO SE MERECEN**"

En altres casos s'insta de forma explícita a provocar la mort dels gais que apareixen al vídeo o bé dels membres dels col·lectius LGBTI de forma genèrica:

> "puto gay encima quiere quedar **que lo maten**"
> "**QUE LO MATEN** POR MARICONES!"
> "**denle un tiro** en vez de orina"
> "Viva Rusia!! **Exterminen a todas las lesbianas** asquerosas y enfermas adoradoras de Satanas"
> "Por que no hay esa ley en mi pais joder! **Odio los homosexuales no merecéis vivir**!"
> "Bravo Rusia!!!! los demas paises deberiamos copiar su modelo y **exterminar a los homosexuales**. **Por un mundo libre de homosexuales**."
> "viva los neonacis y **mueranse putos homosexuales**"
> "QUE ASCO DAN LOS MARICONES ALIENIGENAS **DEBERÍAN ELIMINARLOS A TODOS** […]"

b) **Fa servir insults i/o expressions denigrants i ofensives per tal de referir-se a les persones gais i lesbianes.**

Molts dels comentaris inclouen l'ús d'expressions ofensives envers aquests col·lectius:

“**hijos de puta** porque nacen los **maricones de mierda**”

“[…] muéranse **putos homosexuales**”

“Necesitamos policias rusos aqui en mi pais, que todavia se puede erradicar y restringir los programas y campañas que expanden estos **alienigenas de los maricones.** […]”

“**QUE ASCO DA**N LOS MARICONES **ALIENIGENAS** […] SON LA **PESTE** Y **ESCORIA** Y **VERGÜENZA HUMANA**.”

“ […] bien por ellos, librándose de **estas basura**s!”

“[…] arriba y animo russia madre patria conservadora que **los homosexuales mierdas** se extingan”

## 3.17 *Niña transgenero da un mensaje*

### Quadre 20. Fitxa d'anàlisi

| Nom del camp | Contingut | |
|---|---|---|
| **Identificació** | | |
| **Títol** | *Niña trangenero da un mensaje* | |
| **Proveïdor de serveis d'internet** | Google | |
| **Tipologia** | Comentaris d'un vídeo de YouTube | |
| **Plataforma** | YouTube – canal *Walter Santillan* | |
| **Característiques** | | |
| **Llengua** | Castellà | |
| **Dates** | Publicació: 04/01/2012<br>Data de consulta: 09/11/2017 | |
| **Durada** | 1 min 40 s | |
| **Dades d'audiència** | 358.281 visualitzacions<br>310 subscripcions al canal<br>1.349 comentaris (Font: YouTube) | |
| **Continguts** | | |
| **Presentació** | **YouTube** | s/d |
| | **Canal** | s/d |
| **Captura de pantalla** | 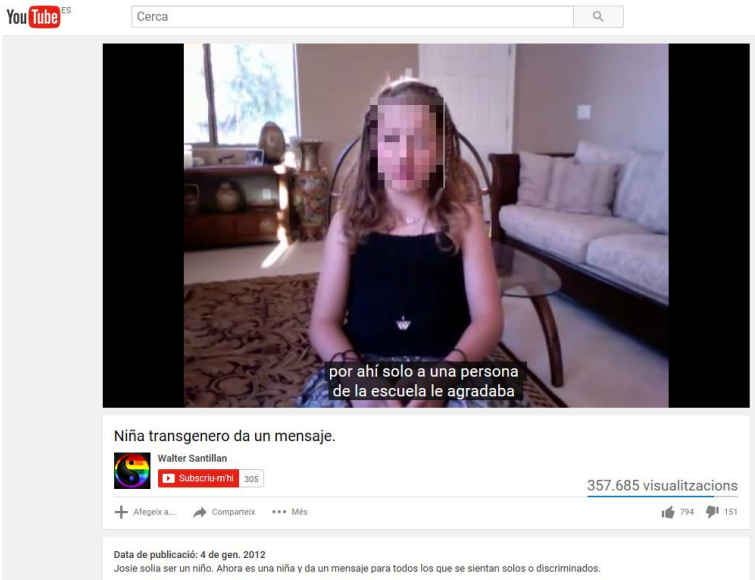 | |

Vídeo en què una nena que es presenta com a transgènere explica la seva experiència i mostra solidaritat amb altres persones que es trobin en la mateixa situació. El vídeo inclou nombrosos comentaris, tant de suport com contraris a la seva condició de transgènere. Així, el vídeo *Niña transgenero da un mensaje* presenta els continguts següents:

a) **Alguns dels comentaris del vídeo amenacen de mort la nena que hi apareix, els col·lectius LGBTI i/o les famílies dels menors transgèneres.** Per exemple:

> "**Espero que desaparezcas del planeta niño, niña, lo que seas**, no me interesa saber; **tu y todo lo desviado**, y solo quedemos una humanidad bella, perfecta y que avance. Hail Hitler"
>
> **"Muerte a los maricones**."
>
> "**[…] DEVERIAN COLGAR ALOS PADRES DE ESOS NIÑOS** QUE LOS OBLIGAN HA CREERSE MUJERCITA HACIENDOLOS MARICAS LASTIMA DE MARIKITA TAN BONITA QUE SE VE CUALKIERA SE LO VA ACOMER Y MAS FACIL POR ESTUPIDOS"

b) **Altres comentaris inclouen insults i/o expressions denigrants i ofensives per tal de referir-se als col·lectius LGBTI i a la nena protagonista del vídeo** ("asco", "basura", "anormales", etc.):

> "PUES SI **SON UN ASCO**!! QUE CHINGADOS QUIERES QUE YO HAGA UNA COSA ES QUE LA SOCIEDAD LOS ACEPTE Y OTRA QUE USTEDES SE ESTÉN EXHIBIENDO **COMO GENTE NORMAL**...! **MALDITA BASURA DE MIERDA**....! […]"
>
> "Jajaajajajja como les duele el querido ego por decirles la verdad, **anormales**, jajajjajja eduquense y no sigan siendo ignorantes atrevidos, **ustedes son una mierda y lo saben**, pero se autoengañan, **mierda de mundo en el que viven**, **basuras**, jajajajajajaj"
>
> "Putos y lesbianas=hombres y mujeres **desviados**."
>
> "Y POR CIERTO **¡¡NIÑITAONIÑITORARO!!** SOY UNA CHAVA QUE TIENE TODO EN SU LUGAR MUY BIEN ACOMODADO NORMAL Y QUE TENGO

TODO LO QUE LOS JOTOS NUNCA VAN A TENER Y MI NOVIO TIENE TODO LO QUE TU NUNCA VAS A TENER BYE, BYE, **RARITA** ... ! :)"

**"Maldito homosexual asqueroso**."

"Es increíble que **esta asquerosidad de video** tenga tantos votos positivos."

c) **Un dels comentaris vincula l'homosexualitat amb la pederàstia.** En concret afirma que la majoria de l'abús sexual infantil és perpetrat per persones gais i lesbianes:

"y yo he oido que l**a mayor parte de los abusos a niños menores es por homosexuales**, se dan en campamentos, seminarios, escuelas etc... ya que los pederastas tienden a repetir los abusos que ellos tambien repitieron en la infancia […]."

**Quadre 21. Relació de continguts detectats. Vídeos, webs i blogs**

| Identificació | Tipologia | Amenaça de violència, relativització o exhortació | Ús d'insults i expressions denigrants i ofensives | Vinculació amb pedofília i/o pederàstia | Qualificació de perversió sexual i/o vinculació amb parafília | Qualificació de malaltia mental | Vinculació amb feixisme i nazisme | Altres continguts que estigmatitzen el col·lectiu |
|---|---|---|---|---|---|---|---|---|
| *¿Qué pretende la ideología sodomita?* | Vídeo de YouTube | Sí | Sí | Sí | Sí | Sí | -- | -- |
| *Abuso infantil sodomita - Perversión mundial de niños* | Vídeo de YouTube | -- | -- | Sí | -- | Sí | -- | -- |
| *El video que el lobby gay no quiere que se vea*[2] | Vídeo de YouTube | -- | Sí | Sí | Sí | Sí | -- | Sí |
| *El verdadero rostro de la Ideología de Género* | Vídeo de YouTube | -- | Sí | Sí | Sí | Sí | -- | Sí |
| *El verdadero rostro de la Ideología de Género* | Vídeo de Dailymotion | -- | Sí | Sí | Sí | Sí | -- | Sí |
| *IDEOLOGÍA DE GÉNERO – CONFUSIÓN DE CONCEPTOS* | Vídeo de YouTube | -- | Sí | Sí | Sí | Sí | -- | Sí |
| *La implantación de la ideología de GENERO Una amenaza para la familia* | Vídeo de YouTube | -- | Sí | Sí | Sí | Sí | -- | Sí |
| *Ingeniería Social al Límite: Tinder España y la Ideología de Género!! – Descargue y Difunda!!* | Vídeo de YouTube | -- | Sí | Sí | -- | -- | -- | Sí |
| *Tinder España Haciendo el Ridículo 100% Porciento (Ideología de Genero)* | Vídeo de YouTube | -- | Sí | Sí | -- | -- | -- | Sí |
| *Tinder España Ingeniería social al límite ideología de género* | Vídeo de YouTube | -- | Sí | Sí | -- | -- | -- | Sí |
| *Ingeniería Social y Destrucción de la Sociedad* | Vídeo de YouTube | -- | Sí | -- | Sí | Sí | -- | -- |
| *La practica de la homosexualidad produce graves daños fisicos y enfermedades parte 2* | Vídeo de YouTube | -- | Sí | Sí | Sí | -- | -- | Sí |

[2] Els continguts del vídeo titulat *El vídeo que el lobby gay no quiere que se vea* són coincidents amb els d'altres quatre vídeos analitzats: *El verdadero rostro de la Ideología de Género* (YouTube), *El verdadero rostro de la Ideología de Género* (Dailymotion), *IDEOLOGÍA DE GÉNERO – CONFUSIÓN DE CONCEPTOS* i *La implantación de la ideología de GENERO Una amenaza para la familia*.

| Identificació | Tipologia | Amenaça de violència, relativització o exhortació | Ús d'insults i expressions denigrants i ofensives | Vinculació amb pedofília i/o pederàstia | Qualificació de perversió sexual i/o vinculació amb parafília | Qualificació de malaltia mental | Vinculació amb feixisme i nazisme | Altres continguts que estigmatitzen el col·lectiu |
|---|---|---|---|---|---|---|---|---|
| *Metapedia: Homosexualidad y pederastia* | Web | -- | -- | Sí | -- | -- | -- | -- |
| *Sigo a contracorriente: El 87% de los pederastas son homosexuales* | Blog | -- | -- | Sí | -- | -- | -- | -- |
| *Stop Homofascistas Canal Antiheterofobia* | Canal de YouTube | -- | Sí | Sí | -- | -- | Sí | Sí |
| *¿Son los "culos rotos" pederastas?* | Vídeo de YouTube | -- | Sí (títol) | Sí | -- | -- | -- | -- |
| *¿Son los homosexuales animales?* | Vídeo de YouTube | -- | Sí (títol) | -- | -- | -- | -- | -- |
| *El homofascismo gobierna España* | Vídeo de YouTube | -- | -- | -- | -- | -- | Sí | -- |
| *En ocasiones veo maricones* | Vídeo de YouTube | -- | Sí (títol) | -- | -- | -- | -- | -- |
| *Lobby LGTB asesinos psicópatas* | Vídeo de YouTube | -- | -- | -- | -- | -- | Sí | -- |
| *Los femi-homofascistas nos quieren someter* | Vídeo de YouTube | -- | -- | -- | -- | -- | Sí | -- |
| *Los maricones me acosan ¿Estaré diciendo la verdad?* | Vídeo de YouTube | -- | Sí | -- | -- | -- | -- | -- |
| *[Nom] heterofobo sicario LGTB* | Vídeo de YouTube | -- | Sí | -- | -- | -- | -- | -- |
| *Ser maricón, una lúdica discriminación* | Vídeo de YouTube | -- | Sí | -- | -- | -- | -- | -- |
| *Si te ries eres maricón* | Vídeo de YouTube | -- | Sí (títol) | -- | -- | -- | -- | -- |
| *Sigue la manipulación publicitaria* | Vídeo de YouTube | -- | -- | Sí | -- | -- | Sí | -- |
| *Walking homodead* | Vídeo de YouTube | -- | -- | -- | -- | -- | Sí | -- |
| *YouTube censura homofascista* | Vídeo de YouTube | -- | -- | -- | -- | -- | Sí | -- |
| *Verdades ofenden: El eterno vinculo: Homosexualidad y pederastia* | Blog | -- | -- | Sí | -- | -- | -- | -- |

| Identificació | Tipologia | Amenaça de violència, relativització o exhortació | Ús d'insults i expressions denigrants i ofensives | Vinculació amb pedofília i/o pederàstia | Qualificació de perversió sexual i/o vinculació amb parafília | Qualificació de malaltia mental | Vinculació amb feixisme i nazisme | Altres continguts que estigmatitzen el col·lectiu |
|---|---|---|---|---|---|---|---|---|
| *Vida Viva Perú: La homosexualidad y la pedofilia ¿están relacionadas?* | Web | -- | -- | Sí | -- | -- | -- | -- |

**Quadre 22. Relació de continguts detectats. Fòrums**

| Identificació | Tipologia | Amenaça de violència, relativització o exhortació | Ús d'insults i expressions denigrants i ofensives | Vinculació amb pedofília i/o pederàstia | Qualificació de perversió sexual i/o vinculació amb parafília | Qualificació de malaltia mental | Vinculació amb feixisme i nazisme | Altres continguts que estigmatitzen el col·lectiu |
|---|---|---|---|---|---|---|---|---|
| *El nacionalista: Ahora opinan ustedes ¿Qué hacemos con los maricones?* | Fòrum | Sí | Sí | -- | -- | -- | -- | -- |
| *Foro Paralelo: Ser Gay no es ningún puto orgullo* | Fòrum | -- | Sí | -- | -- | -- | -- | -- |

**Quadre 23. Relació de continguts detectats. Comentaris de persones que interactuen amb el contingut principal**

| Identificació | Tipologia | Amenaça de violència, relativització o exhortació | Ús d'insults i expressions denigrants i ofensives | Vinculació amb pedofília i/o pederàstia | Qualificació de perversió sexual i/o vinculació amb parafília | Qualificació de malaltia mental | Vinculació amb feixisme i nazisme | Altres continguts que estigmatitzen el col·lectiu |
|---|---|---|---|---|---|---|---|---|
| *Neonazis dan palizas y vejacion a homosexuales en Rusia* | Comentaris d'un vídeo de YouTube | Sí (comentaris) | Sí (comentaris) | -- | -- | -- | -- | -- |
| *Niña transgenero da un mensaje* | Comentaris d'un vídeo de YouTube | Sí (comentaris) | Sí (comentaris) | Sí (comentaris) | -- | Sí (comentaris) | -- | -- |

## 4. Conclusions

S'han localitzat a internet continguts discriminatoris envers les persones LGBTI susceptibles de justificar l'homofòbia, la bifòbia i la transfòbia, que es poden trobar en diferents formats, com ara vídeos, webs, blogs i fòrums. (Vegeu quadres 21, 22 i 23)

Els continguts analitzats presenten missatges diversos, que s'han classificat en funció dels discurs predominant. No obstant això, cal tenir en compte la naturalesa intrínseca d'internet, que es caracteritza per la presència d'elements dispersos per la xarxa que es poden reunir a partir de cerques simples. D'aquesta manera, la persona que accedeix a aquestes pàgines, accedeix a un relat que es construeix per l'addició de textos i imatges en principi separats.

Així, la visió conjunta dels continguts analitzats mostra l'existència d'**un discurs que estigmatitza les persones LGBTI** a nivell individual i col·lectiu.

Per una banda s'identifiquen aquestes persones amb la pedofília o la pederàstia (en 19 de les 33 referències analitzades), i/o s'equipara l'homosexualitat a una anomalia, ja sigui com a perversió sexual o parafília (8 referències) o malaltia mental (9 referències).

Per exemple, en diversos vídeos s'afirma que les persones LGBTI tenen com a objectiu l'abús sexual infantil:

> "La conducta homosexual es un TRASTORNO DE IDENTIDAD y lo que buscan los sodomitas es PERVERTIR NIÑOS Y VIOLARLOS."
>
> "Últimamente cada vez más y más niños ucranianos son vendidos para así llamada adopción a los homosexuales del extranjero. Estos niños y niñas son violados y no llegan a la edad más adulta ya que mueren de sida o debido a un trato brutal"

En d'altres casos s'aporten dades pretesament reals i acompanyades de referències científiques o acadèmiques que es presenten com a verídiques, que avalen aquesta vinculació:

> “La Dra. [*nom*] confirma que solamente el 9% de la población heterosexual, es pederasta. En cambio la población homosexual pederasta alcanza el 60%. En otras palabras, el 87% de la población pederasta es homosexual, mientras que el 13% restante es heterosexual. Sin embargo, la Asociación Americana de Psiquiatría, compuesta mayormente por activistas gay, niega que exista esta relación.”

> “El 23% de los niños criados por homosexuales sufren abusos sexuales frente al 2% de padres heterosexuales ([*nom*], Universidad de Texas, 2012)”

I també es qualifica l’homosexualitat de perversió, parafília o malaltia mental:

> “La homosexualidad es una enfermedad, un desequilibrio mental y, más aún, químico. La homosexualidad es tan anormal como una mano de seis dedos”

> “No deben imponerse directa o indirectamente sus perversiones y menos hacerlas ver como algo normal […]. Pronto veremos a esta minoría de fauna social, pedófilos, necrófilos, zoofílicos y toda esta fauna de seres psicológicamente inestables exigiendo los mismos derechos, siendo esto el fin de la sociedad como la conocemos”

D’altra banda, s’associen les persones LGBTI amb d’altres elements que les estigmatitza com ara la propagació de la sida i les drogoaddiccions (10 referències). Per exemple:

> “92% de los sidosos son LGBTIXYZ+”

> “Los LGBTIXYZ+ consumen 600% más drogas ilegales que los heterosexuales”

L’estigmatització dels col·lectius LGBTI estableix **un entorn discursiu favorable a l’agressió en el marc de les xarxes**, ja sigui verbal, amb l’ús d’expressions denigrants i ofensives (en 23 referències) o amb l’amenaça, exhortació o relativització de l’ús de la violència contra aquest col·lectiu (4 referències).

Així, per exemple:

> “[…] Odio los homosexuales no merecéis vivir!”
> “Bravo Rusia!!!! los demas paises deberiamos copiar su modelo y exterminar a los homosexuales. Por un mundo libre de homosexuales.”
> “viva los neonacis y mueranse putos homosexuales”

En 3 de les 4 referències relatives a la violència contra els col·lectius LGBTI, els continguts es troben en la participació de les persones que hi accedeixen, no en el mateix vídeo o text que constitueix el lloc web. Aquesta dada es podria interpretar com un indici de la presència de continguts d’aquesta tipologia en xarxes de comunicació privades.